Postaktuell: „An sämtliche Haushalte“.

Stadtblatt HAMMELBURG

Informationen für die Stadt Hammelburg und deren Stadtteile

Jahrgang 12 | Freitag, den 13. März 2026 | Nummer 3

Fotos: Sebastian Mützel

Richtfest Schulzentrum

Vorstellung der Weinprinzessin

Frühjahrsmarkt 21.03.-22.03.2026

Fairtrade-Stadt Hammelburg

Stadt HAMMELBURG

SERVICESEITE

Stadt Hammelburg
Am Marktplatz 1,97762 Hammelburg
Tel. 09732 / 902 - 0
email: stadt@hammelburg.de
web: www.hammelburg.de

Stadt
HAMMELBURG

Öffnungszeiten

jetzt Termin buchen:

Wir bieten für den Bürgerservice, Standesamt/ Friedhof, Gewerbe-, Gaststättenangelegenheiten, Ordnungs- und Verkehrswesen die Möglichkeit zur Online-Terminvereinbarung an. Bitte nutzen Sie diese Möglichkeit, um Wartezeiten zu reduzieren und uns bei der Planung zu helfen. Über diesen Link gelangen Sie zur Terminbuchung.

Zur Zeit ist das Bürgerbüro grundsätzlich dienstags und mittwochs ganztägig geschlossen. An diesen beiden Tagen sind Besuche ausschließlich nach vorheriger telefonischer Terminabsprache möglich.

Am Montag, Donnerstag und Freitag bleibt es bei den regulären Öffnungszeiten:
Montag .....08.00-12.00 Uhr und 14.00 – 17.30 Uhr
Donnerstag.....08.00 – 16.00 Uhr
Freitag .....08.00 – 12.00 Uhr
Alternativ können Termine unter 09732 902-440 oder über buergerservice@hammelburg.de vereinbart werden.

Öffnungszeiten der Tourist Info

Montag bis Freitag .....9.00 – 12.00 Uhr
und .....13.00 – 16.00 Uhr

Saaletalbad

Die aktuellen Öffnungszeiten entnehmen Sie bitte der Homepage: www.saaletalbad.de
..... Tel. 09732 902-250

Stadtwerke Hammelburg

..... Tel. 09732 902-204

Öffnungszeiten Museum Herrenmühle

Dienstag, Mittwoch, Freitag.....14.00 – 16.00 Uhr
Donnerstag.....10.00 – 14.00 Uhr
Samstag, Sonntag und Feiertage.....14.00 – 17.00 Uhr

Einlass und Führungen für Gruppen sind nach Vereinbarung auch außerhalb der Öffnungszeiten möglich.

Email: museum@hammelburg.de
Tel. 09732/782448 oder 902-330

Stadtbibliothek

Montag .....10.00 Uhr – 18.00 Uhr
Dienstag .....10.00 Uhr – 18.00 Uhr
Mittwoch .....geschlossen
Donnerstag.....10.00 Uhr – 18.00 Uhr
Freitag .....10.00 Uhr – 18.00 Uhr
Jeden 1. Samstag im Monat von .....10.00 Uhr – 12.00 Uhr

Im Notfall:

Polizeiinspektion Hammelburg: 09732 906-0
Apotheken Notdienst: 0800 0022833
Ärztlicher Bereitschaftsdienst: 116 117
Bayernwerk-Gas: 0941 28003355
Bayernwerk-Strom: 0971 28003366
Katastrophenschutz – Stadt Hammelburg: 09732 902-444
Stadtwerke Notruf: 09732 6111

Wichtige Telefon-Nrn. der Stadtverwaltung

Amt/Funktion	Zi.Nr. email	Tel.-Durchwahl
Bürgermeisteramt	Rathaus, 1. OG buergermeisteramt@hammelburg.de	902-306
Geschäftsleitung	Rathaus, 1. OG hauptverwaltung@hammelburg.de	902-310
Kämmerei	Frobeniusstr. 2, 2. OG, Zi. 2.9 kaemmerei@hammelburg.de	902-420
Steuerstelle	Frobeniusstr. 2, 2. OG, Zi. 2.11 steuer@hammelburg.de	902-422
Stadtkasse	Frobeniusstr. 2, 2. OG, Zi. 2. stadtkasse@hammelburg.d	13902-423
Touristinfo	Am Marktplatz 15, Bürgerhaus touristik@hammelburg.de	902-430
Museum	Turnhouter Str. 15 museum@hammelburg.de	782448 oder 902-330
Kultur/Archiv	archiv@hammelburg.de	902-333
Bibliothek	Am Marktplatz 15, Bürgerhaus bibliothek@hammelburg.de	902-433
VHS	Am Marktplatz, 15, Bürgerhaus vhs@hammelburg.de	902-434
Kinderkiste	Diebach kinderkiste@hammelburg.de	902-435
Einwohnermeldeamt	Frobeniusstr. 2, 1. OG, Zi. 1.9 ewo@hammelburg.de	902-440
Bürgerhilfestelle	Frobeniusstr. 2, 1. OG, Zi. 1.8 ewo@hammelburg.de	902-442
Standesamt	Frobeniusstr. 2, 1.OG, Zi. 1.10 standesamt@hammelburg.de	902-443
Verkehrsüberwachung	Frobeniusstr. 2, 1. OG, Zi. 1.1 vued@hammelburg.de	902-445
Stadtbaumeister	Rathaus, 2. OG, Zi. 2.7 bauamt@hammelburg.de	902-450
Bauverwaltung	Rathaus, 2. OG, Zi. 2.2 bauverwaltung@hammelburg.de	902-451
Hochbau	Rathaus, 2.OG, Zi. 2.6 bauamt@hammelburg.de	902-452
Tiefbau	Rathaus, 2.OG, Zi. 2.7 bauamt@hammelburg.de	902-453
Bauhof	Rote-Kreuz-Str. 44, 1.0G bauhof@hammelburg.de	902-454
Liegenschaften	Rathaus, 2.OG, Zi. 2.4 liegenschaften@hammelburg.de	902-461
Beitragsabteilung	Rathaus, 2.OG, Zi. 2.3 beitraege@hammelburg.de	902-462
Forstverwaltung	Frobeniusstr. 2, 1. OG, Zi. 1.2 forst@hammelburg.de	902-471
Frankens Saalestück	Am Marktplatz 15 Bürgerhaus info@frankens-saalestueck.de	902-308
Allianz Fränkisches Saaletal e. V.	Bahnhofstraße 32 info@fraenkisches-saaletal.de	902-307

Pflegelotsinnen ILE
„Kommunale Allianz Fränkisches Saaletal e.V.“

Sprechzeiten / Anlaufstellen:
Montag: 10.00 Uhr – 12.00 Uhr
• Bürgerhaus Hammelburg

Infos zum Stadtblatt unter:
stadtblatt@hammelburg.de
www.hammelburg.de/stadtblatt

Müllabfuhrtermine

Restmüll:
Hammelburg Bereich 1: 23.03, 07.04
Hammelburg Bereich 2: 24.03, 08.04
Biomüll:
Hammelburg Bereich 1: 16.03, 28.03, 13.04
Hammelburg Bereich 2: 17.03, 30.03, 14.04
Gelber Sack:
Diebach, Morlesau, Ochsenthal: 27.03
Lager und Siedlung, Obererthal, Obereschenbach, Pfaffenhausen, Untererthal, Untereschenbach: 26.03
Gauaschach: 01.04
Hammelburg, Seeshof: 01.04
Feuerthal, Westheim: 30.03
Papier:
Hammelburg, Seeshof: 30.03
Untererthal, Westheim: 31.03
Gauaschach, Lager und Siedlung, Morlesau, Obererthal, Obereschenbach, Ochsenthal, Pfaffenhausen, Untereschenbach, Diebach, Feuerthal: 28.03
Hammelburg Bereich 1 = Montag
Diebach, Morlesau, Ochsenthal, Obererthal und Untererthal
Hammelburg Bereich 2 = Dienstag
Stadtbereich, Feuerthal, Gauaschach, Lager und Siedlung, Pfaffenhausen, Obereschenbach, Untereschenbach, Seeshof und Westheim

Erscheinungstermine Stadtblatt

Freitag, 17. April 2026
Freitag, 15. Mai 2026
Freitag, 12. Juni 2026
Freitag, 17. Juli 2026
Freitag, 14. August 2026
Freitag, 18. September 2026
Freitag, 16. Oktober 2026
Freitag, 13. November 2026
Freitag, 18. Dezember 2026
Einsendeschluss für Beiträge ist spätestens Dienstag, 14 Uhr der Vorwoche! Durch Feiertage können sich Änderungen ergeben, die wir auf unserer Homepage www.hammelburg.de veröffentlichen!
stadtblatt@hammelburg.de

Sprechtage 2026
Handwerkskammer Ufr.
Jeweils mittwochs von 13.30 Uhr bis 15.30 Uhr
Termine nur auf Anfrage.
Verwaltungsgebäude II, 2. OG, Besprechungszimmer 3

Sprechtag - Kostenlose Energieberatung

Die kostenlose Energieberatung mit Energieexperte Stefan Reith findet jeden zweiten und vierten Donnerstag im Monat von 14.30 Uhr bis 17.30 Uhr im Bürgerhaus Hammelburg statt.
Die Anmeldung für die Beratungen erfolgt unter der Hotline **0800 - 809 802 400** (kostenfrei).

Senioren- und Behindertenbeirat der Stadt Hammelburg

Vorsitzende:

Frau Elfriede Dickert	Frau Bianca Volkert
Tel.: 09732 1608	Tel.: 09732 7884144
el-dickert@t-online.de	biancanebel@icloud.com

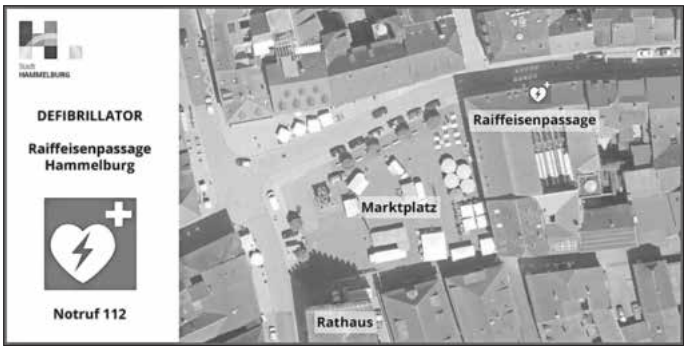

Weitere Standorte von Defibrillatoren in den Ortsteilen:		
Diebach	Feuerwehrhaus	Innenhof
Feuerthal	Alte Schule	Richtung Kirchvorplatz
Gauaschach	Nebengebäude	ggü. alter Schule
Morlesau	Feuerwehrhaus	Bushaltestelle links neben Anschlagstafel
Obererthal	Altes Feuerwehrhaus	linke Gebäudeseite
Obereschenbach	Eschenthalhalle	Innenhof 1. Eingang
Pfaffenhausen	Feuerwehrhaus	rechts neben Rolltor
Untererthal	Feuerwehrhaus	links neben den Toren
Untereschenbach	Zentgrafenhalle	Außenwand rechts neben Torbogen
Westheim	Feuerwehrhaus	rechts neben Rolltor

Sprechtag Teilhabeberatung (EUTB)

Offene Sprechstunde jeden Montag von 13:30 – 15:30 Uhr
Ort: Bürgerhaus, Am Marktplatz 15, 97762 Hammelburg, 1. OG „Freiraum“
In den bayrischen Schulferien können Beratungstermine nach telefonischer Voranmeldung vereinbart werden.
Um Wartezeiten zu vermeiden, empfehlen wir Ihnen eine Terminvereinbarung im Vorfeld.
Kontakt:
Telefon: 0931 20922337 Handy: 0152 09201521
Mail: eutb@blindeninstitut.de
ACHTUNG: vom 05.03-10.03 finden KEINE Sprechtage statt!

Bürgersprechstunde des Ersten Bürgermeisters Armin Warmuth

Von 16.00 Uhr bis 17.00 Uhr steht Erster Bürgermeister Armin Warmuth für Ihr Anliegen persönlich zur Verfügung.
Bitte melden Sie sich telefonisch unter 09732 902-306 oder per Mail an bgm@hammelburg.de an, damit wir Ihren Besuch koordinieren können.
Gerne können Sie sich auch über die Homepage zur Sprechstunde anmelden. https://www.hammelburg.de/buergerservice-politik/politik/buergersprechstunde Folgende Termine stehen zur Verfügung:
22.04.2026

Müllabfuhrtermine

Restmüll:
Hammelburg Bereich 1: 23.03, 07.04
Hammelburg Bereich 2: 24.03, 08.04
Biomüll:
Hammelburg Bereich 1: 16.03, 28.03, 13.04
Hammelburg Bereich 2: 17.03, 30.03, 14.04
Gelber Sack:
Diebach, Morlesau, Ochsenthal: 27.03
Lager und Siedlung, Obererthal, Obereschenbach, Pfaffenhausen, Untererthal, Untereschenbach: 26.03
Gauaschach: 01.04
Hammelburg, Seeshof: 01.04
Feuerthal, Westheim: 30.03
Papier:
Hammelburg, Seeshof: 30.03
Untererthal, Westheim: 31.03
Gauaschach, Lager und Siedlung, Morlesau, Obererthal, Obereschenbach, Ochsenthal, Pfaffenhausen, Untereschenbach, Diebach, Feuerthal: 28.03
Hammelburg Bereich 1 = Montag
Diebach, Morlesau, Ochsenthal, Obererthal und Untererthal
Hammelburg Bereich 2 = Dienstag
Stadtbereich, Feuerthal, Gauaschach, Lager und Siedlung, Pfaffenhausen, Obereschenbach, Untereschenbach, Seeshof und Westheim

Blutspende

Freitag 13.03.2026	**97688 BAD KISSINGEN** Hartmannstr. 25	**15:15 - 19:30 Uhr** Rotkreuzhaus
Bitte Termin reservieren: www.blutspendedienst.com/BadKissingen-BRK		
Donnerstag 19.03.2026	**97762 HAMMELBURG** Ofenthaler Weg 22 a	**15:30 - 19:30 Uhr** Rotkreuzhaus
Bitte Termin reservieren: www.blutspendedienst.com/Hammelburg		

AKTUELLE STADTINFOS

Der Schlüssel wandert zurück ins Rathaus

Foto: Hannes Deinlein

Mit dem Ende der närrischen Zeit stand für die Hammelburger Karnevalsgesellschaft wieder ein besonderer Termin an: die Rückgabe des Rathausschlüssels an unseren Bürgermeister Armin Warmuth. Nach ereignisreichen Tagen, in denen symbolisch die Narren das Regiment übernommen hatten, kehrte der Schlüssel nun wieder in die Hände des Stadtoberhauptes zurück. Mit einem Augenzwinkern und vielen schönen Erinnerungen an eine gelungene Session verabschiedeten wir uns von unserer „Regierungszeit“. Lieber Armin, herzlichen Dank für deinen Humor und die Bereitschaft, diese Tradition jedes Jahr aufs Neue mitzutragen.

Auch nach dem Fasching bleiben wir aktiv und engagieren uns weiterhin gerne für das kulturelle Leben in Hammelburg. Der nächste Höhepunkt steht bereits bevor: Am 28.03.2026 finden die Bayerischen Meisterschaften im Männerballett in Hammelburg statt. Schon jetzt freuen wir uns darauf, zahlreiche Gäste begrüßen zu dürfen und unsere Stadt erneut als fröhlichen und lebendigen Veranstaltungsort zu

Investitionen in die Bildung sind Investitionen in die Zukunft

Richtfest für den Neubau des Schulzentrum Hammelburg; 1. Bauabschnitt

2019 fiel die Grundsatzentscheidung: Statt einer Generalsanierung entsteht das Schulzentrum Hammelburg neu. Beim Richtfest bezeichnete Landrat Thomas Bold den Bau als „modern, ökologisch und dazu passgenau auf die pädagogischen Bedürfnisse der Schülerinnen und Schüler zugeschnitten“. Gemeinsam mit Innenstaatssekretär Sandro Kirchner, Bürgermeister Armin Warmuth und Mitgliedern des Kreistags wurde der Baufortschritt gefeiert.

„Die Entscheidung, rund 80 Millionen Euro für das Schulzentrum Hammelburg bereitzustellen, haben wir uns damals nicht leicht gemacht. Doch gemeinsam mit den Kreisrätinnen und Kreisräten sowie dem Bürgermeister und dem Stadtrat von Hammelburg haben wir uns entschieden, in die Zukunft und in die Bildung zu investieren“, betonte Bold. „Leider entsteht manchmal der Eindruck, dass wir junge Menschen in wichtigen Entscheidungen nicht genügend berücksichtigen. Mit dem neuen Schulzentrum Hammelburg bieten wir den Schülerinnen und Schülern in der Region langfristig beste Bildungs- und Zukunftschancen.“

Nachhaltigkeit spielt eine zentrale Rolle. „Bei dem neuen Gebäude haben wir strikt auf Nachhaltigkeit geachtet, beispielsweise durch klimagerechte Baumaterialien und Nutzung regenerativer Energien. Dazu werden auf alle verfügbaren Dachflächen PV-Anlagen mit einer Gesamtleistung von ca. 800 kWp installiert“, so Bold. „Wir setzten zu 100 Prozent auf regenerative Energien. Auch das alte Gebäude des jetzigen Gymnasiums wird weiter genutzt. Dort sollen mit der Carl-von-Heß-Sozialstiftung Wohnungen für betreutes Wohnen entstehen.“

Innenstaatssekretär Kirchner unterstrich: „Man kann die Dinge aussitzen oder aktiv versuchen, das Heft in die Hand zu nehmen. Hier hat sich der Landkreis Bad Kissingen entschieden, optimale Bedingungen für die Schülerinnen und Schüler zu schaffen und damit Bildung vor Ort für die Zukunft zu gestalten. Da der Freistaat Bayern für den ersten Bauabschnitt des Schulzentrums insgesamt 31 Millionen Euro zur Verfügung stellt, ist das Projekt für den Landkreis auch in herausfordernden Haushaltszeiten finanzierbar.“

Bürgermeister Warmuth ergänzte: „Das ist heute wieder ein toller Tag für Hammelburg, denn durch das neue Schulzentrum wird unsere Stadt nicht nur als Schulstandort nochmals deutlich aufgewertet, sondern auch städtebaulich als Wirtschaftsstandort und im Bereich Wohnbebauung, besonders auch durch Service-Wohnen, weiterentwickelt und gestärkt. […] Mit dem Richtfest feiern wir nun auch den Mut für moderne und passgenaue Bildung vor Ort.“ Der rund sieben Hektar große Campus wird Gymnasium, Realschule und Förderzentrum vereinen – ergänzt um Mensa, Ganztagsbereich, Zweifachsporthalle sowie Sport- und Freianlagen. Der erste Bauabschnitt soll im kommenden September bezogen werden. Auf dem Grundstein steht das Leitmotiv: „Zukunft beginnt HIER“. Fotos dazu sind im Panoramateil abgebildet.

Zum Tod von Lehrerin Frau Anna Landeck

NACHRUF

Schüler, Eltern und Lehrkräfte der ehemaligen Volksschule Diebach trauern um Lehrerin

Frau Anna Landeck.

Seit ihrem Wegzug aus Diebach wohnte sie in einem Seniorenstift in Würzburg, wo sie kurz vor ihrem 85. Geburtstag plötzlich und unerwartet verstarb.

Nach Studium an den Pädagogischen Hochschulen Würzburg und Nürnberg begann Frau Müllner, so ihr Geburtsname, ihre Lehrtätigkeit zunächst an der Volksschule Untererthal und anschließend an der Volksschule Dittlofsroda. 1981 kam sie an die Volksschule Diebach, wo sie bis zu ihrer Pensionierung 2005 die Grundschüler der 1. und 2. Jahrgangsstufen abwechselnd unterrichtete. Sie hat den Kindern nicht nur Lesen, Schreiben und Rechnen beigebracht, ein Herzensanliegen war es ihr auch, ihnen religiöse Grundhaltungen zu vermitteln.

Mit besonderer Hingabe hat sie Religionsunterricht erteilt, den sie mit Gesang, Tanz und Flötenspiel bereicherte. Mit ihren Flötengruppen hat sie auch immer besondere Feste der Schule feierlich eröffnet.

Frau Landeck war eine Pädagogin aus Leidenschaft und bei ihren Schülern und Eltern gleichermaßen beliebt und geachtet. Die Lehrkräfte an der ehemaligen Diebacher Schule denken gerne an ihre Kollegin zurück und danken ihr für die kollegiale Zusammenarbeit mit ihnen.

Sie werden sich immer mit Hochachtung an Anna Landeck erinnern und ihr ein ehrendes Gedenken bewahren.

Herbert Pramstaller
Rektor a.D.

Neue Räume für das Kundencenter der Stadtwerke

Das Kundencenter der Stadtwerke Hammelburg zieht um.

Ab dem 30.03.26 sind wir für unsere Kundinnen und Kunden in den neuen Räumen in der Josef-Schultheis-Str. 4, direkt neben der Einhorn-Apotheke, erreichbar. Die MitarbeiterInnen der Stadtwerke stehen Ihnen dort auch weiterhin persönlich zur Verfügung bei allen Ihren Fragen und Anliegen zu Strom, Gas, Wasser sowie Internet und Telefon unserer Abteilung HABNET.

Wir freuen uns auf Ihren Besuch.

Ihre Stadtwerke Hammelburg GmbH

AKTUELLES AUS DEM RATHAUS

Die Finanzabteilung informiert

- Veröffentlichung Beteiligungsbericht

Vollzug des Haushaltswesens;

Bericht 2024 gem. Art. 94 Abs. 3 GO über die Beteiligungen der Stadt Hammelburg an Unternehmen in Privatrechtsform

Der Stadtrat der Stadt Hammelburg hat in seiner Sitzung am 04.02.2026 folgenden Beschluss gefasst:

Der Stadtrat der Stadt Hammelburg hat gem. Art. 94 Abs. 3 Satz 4 GO von dem Beteiligungsbericht 2024 über die Beteiligung der Stadt Hammelburg an Unternehmen in Privatrechtsform Kenntnis genommen.

Der Beteiligungsbericht 2024 ist gem. Art. 94 Abs. 3 Satz 5 GO zu jedermanns Einsicht öffentlich auszulegen.

Beteiligungsbericht 2024

1. Der Bericht 2024 über die Beteiligung der Stadt Hammelburg an Unternehmen in Privatrechtsform gem. Art. 94 Abs. 3 GO kann ab sofort von jedermann eingesehen werden.
2. Der Bericht gem. Art. 94 Abs. 3 GO liegt während der allgemeinen Öffnungszeiten der Stadtverwaltung im Zimmer 2.9 im Verwaltungsgebäude II, Frobeniusstr. 2, zur Einsichtnahme aus.

Stadt Hammelburg, 18.02.2026

Impressum

Stadtblatt

Stadtblatt. Informationen für die Stadt Hammelburg und deren Stadtteile

Erscheinungsweise: monatlich jeweils freitags

Verteilung: an alle erreichbaren Haushalte des Verbreitungsgebietes

– **Herausgeber, Druck und Verlag:**
LINUS WITTICH Medien KG, Peter-Henlein-Straße 1, 91301 Forchheim, Telefon 09191/7232-0, www.wittich.de

– **Verantwortlich für den amtlichen Teil:**
Stadt Hammelburg, vertreten durch den Ersten Bürgermeister Armin Warmuth, Am Marktplatz 1, 97762 Hammelburg

für den sonstigen redaktionellen Inhalt und den Anzeigenteil:
gemäß § 7 Abs.1 TMG:
Geschäftsführer Christian Zenk in LINUS WITTICH Medien KG.
Nach §§ 8 bis 10 TMG sind die LINUS WITTICH Medien als Diensteanbieter nicht verpflichtet, übermittelte oder gespeicherte fremde Informationen zu überwachen oder nach Umständen zu forschen, die auf eine Rechtswidrigkeit hinweisen.

Im Bedarfsfall Einzelexemplare durch den Verlag zum Preis von € 0,40 zzgl. Versandkostenanteil.

Für Text- und Anzeigenveröffentlichungen sowie Fremdbeilagen gelten die allgemeinen Geschäftsbedingungen und die z.Zt. gültige Anzeigenpreisliste. Schadenersatzansprüche sind ausgeschlossen. Bei Nichtbelieferung ohne Verschulden des Verlages oder infolge höherer Gewalt, Unruhen, Störungen des Arbeitsfriedens bestehen keine Ansprüche gegen den Verlag.

Urheberrechtshinweise:

Der Inhalt und das Layout dieser Webpräsentation sind urheberrechtlich geschützt. Nachdrucke und sonstige Verwendung jeglicher Art, auch auszugsweise, bedürfen der ausdrücklichen schriftlichen Genehmigung des Verlages.

Bekanntmachung

Einleiten von Mischwasser in den Höllersgraben

Verfahren für kommunale Abwassereinleitungen;

Einleiten von Mischwasser aus dem Stadtteil Gauaschach in den Höllersgraben durch die Stadt Hammelburg

Die Unterlagen zu dem o. g. Vorhaben liegen in der Zeit vom 16.03.2026 bis 16.04.2026 bei der Stadt Hammelburg im Rathaus, 2. Stock, Zi.Nr. 2.3 während der allgemeinen Dienststunden zur Einsicht aus.

Zudem sind der Inhalt der ortsüblichen Bekanntmachung und die auszulegenden Unterlagen auf der Internetpräsenz der Stadt Hammelburg veröffentlicht.

Jeder, dessen Belange durch das Vorhaben berührt werden, kann bis zwei Wochen nach Ablauf der Auslegefrist schriftlich oder zur Niederschrift bei der Stadt Hammelburg oder beim Landratsamt Bad Kissingen, Zi. A 3.19 während der allgemeinen Dienststunden Einwendungen gegen das Vorhaben erheben.

Es wird darauf hingewiesen,

1. dass mit Ablauf der Einwendungsfrist alle Einwendungen, die nicht auf besonderen privatrechtlichen Titeln beruhen, ausgeschlossen sind,
2. dass bei Ausbleiben eines Beteiligten in dem Erörterungstermin auch ohne ihn verhandelt werden kann,
3. dass
   a) die Personen, die Einwendungen erhoben haben, von dem Erörterungstermin durch öffentliche Bekanntmachung benachrichtigt werden können,
   b) die Zustellung der Entscheidung über die Einwendungen durch öffentliche Bekanntmachung ersetzt werden kann, wenn mehr als 50 Benachrichtigungen oder Zustellungen vorzunehmen sind.

Der Erörterungstermin wird gem. Art. 73 Abs. 7 Bayer. Verwaltungsverfahrensgesetz wie folgt bestimmt:

Zeit: Donnerstag, 30.04.2026, 14:00 Uhr
Ort: Landratsamt Bad Kissingen, Zi. A 3.19

Es wird darauf hingewiesen, dass

1. bei Ausbleiben eines Beteiligten im Erörterungstermin auch ohne ihn verhandelt werden kann (Art. 67 Abs. 1 Satz 3 BayVwVfG),
2. auch ohne mündliche Verhandlung entschieden werden kann, wenn im Einvernehmen mit allen Beteiligten dem Antrag in vollem Umfang entsprochen wird (Art. 67 Abs. 2 Nr. 1 BayVwVfG),
3. ohne mündliche Verhandlung entschieden werden kann, wenn alle Beteiligten auf sie verzichtet haben (Art. 67 Abs. 2 Nr. 4 BayVwVfG).

Die mündliche Verhandlung ist nicht öffentlich (Art. 68 Abs. 1 Satz 1 BayVwVfG).

Stadt Hammelburg, 19.02.2026

gez.
Armin Warmuth
Erster Bürgermeister

Infanterieschule unterstützt Stadtbibliothek Hammelburg

Spende aus gemeinsamem Adventskonzert stärkt Leseförderung

Hammelburg, 25. Februar 2026 – Die enge Verbundenheit zwischen der Bundeswehr am Lagerberg und der Stadt Hammelburg zeigt sich einmal mehr in der Förderung eines wichtigen gesellschaftlichen Anliegens: der Lesekompetenz von Kindern und Jugendlichen. Eine Spende in Höhe von 1.250 Euro aus dem Erlös des gemeinsamen Adventskonzerts kam der Stadtbibliothek Hammelburg zugute.

Der Kommandeur der Infanterieschule, Brigadegeneral Andreas Steinhaus (Links), die Leiterin der Bibliothek, Frau Cindy Paulus (Mitte) und der Erste Bürgermeister der Stadt Hammelburg, Armin Warmuth mit den beschafften Büchern aus der Spende des gemeinsamen Adventskonzerts.

Am 2. Dezember hatten die Dienststellen des Lagerbergs gemeinsam mit der Stadt Hammelburg ihr traditionelles Adventskonzert veranstaltet. Neben der Einstimmung auf die Adventszeit stand dabei insbesondere die Unterstützung sozialer Projekte im Mittelpunkt. Während ein Teil des Erlöses traditionell entweder dem Bundeswehr-Sozialwerk oder dem Soldatenhilfswerk zugutekommt, wurde die zweite Hälfte in Abstimmung mit der Stadt Hammelburg der örtlichen Bibliothek zur Förderung der Lesekompetenz zur Verfügung gestellt.

Am Mittwoch, den 25. Februar, überzeugten sich Brigadegeneral Andreas Steinhaus, Kommandeur der Infanterieschule und General der Infanterie, gemeinsam mit dem Ersten Bürgermeister der Stadt Hammelburg, Armin Warmuth, und der Leiterin der Stadtbibliothek, Cindy Paulus, vor Ort von der Verwendung der Spende im Bürgerhaus Hammelburg. Mit den Mitteln konnten bereits zahlreiche neue Kinder- und Jugendbücher angeschafft werden – von Bilderbüchern über Erstlesewerke bis hin zu Sachbüchern für ältere Kinder.

Von Bilderbüchern für Erstleser über Kinder- und Jugendbücher bis hin zu Sachbüchern wurden für alle Altersgruppen neue Bücher angeschafft. Der Kommandeur der Infanterieschule, Brigadegeneral Andreas Steinhaus, wie auch Bürgermeister Armin Warmuth sind begeistert.

„Das Adventskonzert ist eine gemeinsame Tradition der Stadt Hammelburg und der Bundeswehr. Die Verwendung des Spendengeldes für die Bibliothek ist eine Investition in die Zukunft. Wenn aus Tradition Zukunft entsteht, ist das die beste Verwendung für die Spende, die ich mir vorstellen kann“, so Brigadegeneral Steinhaus.

Auch Bürgermeister Armin Warmuth unterstrich die Bedeutung der Unterstützung für die Stadt und ihre Bürgerinnen und Bürger: „Als die Frage aufkam, wo wir die Spende der Bundeswehr einsetzen, kamen wir schnell darauf, das Geld sinnvoll zur Leseförderung zu verwenden. Bücher kann man nie genug haben. Es ist ein wunderbares Beispiel für die enge Verbundenheit der Bundeswehr auf dem Lagerberg mit der Stadt Hammelburg. Dafür sage ich ganz herzlichen Dank.“

Jedes Buch, das gesponsort wurde, oder mit gespendeten Mitteln angeschafft wurde, bekommt einen Aufkleber, wer das Buch finanziert hat. Die Neuanschaffungen tragen nun den Stempel der Bundeswehr.

Bibliotheksleiterin Cindy Paulus hob die unmittelbare Wirkung der Spende hervor: „Durch diese Spende konnten wir gezielt neue Bücher für alle Altersgruppen anschaffen. Mit jedem Buch, das sich ein Kind ausleiht, eröffnet sich eine neue Welt voller Fantasie und Möglichkeiten. Jeder zusätzliche Euro hilft uns dabei, mehr Kinder zu erreichen und ihre Entwicklung nachhaltig zu fördern.“

Die Stadtbibliothek im Bürgerhaus Hammelburg hat sich in den vergangenen Jahren zu einem wichtigen Bildungs- und Begegnungsort für alle Generationen entwickelt. Mit steigenden Besucher- und Ausleihzahlen leistet sie einen wertvollen Beitrag zur Bildung und gesellschaftlichen Teilhabe vor Ort.

Die Infanterieschule Hammelburg und die weiteren Dienststellen am Lagerberg sehen ihr Engagement als Ausdruck ihrer Verantwortung gegenüber der Region und ihren Menschen. Gemeinsame Veranstaltungen wie das Adventskonzert stehen exemplarisch für die vertrauensvolle und gewachsene Partnerschaft zwischen Bundeswehr und Stadt Hammelburg.

Das Bürgerhaus Hammelburg ist ein Haus für alle Generationen, ein Begegnungsort für Menschen jeden Alters und beherbergt u.a. die Touristen-Info und die 3-geschossige Bibliothek. Fotos: Benjamin Bendig

Autor: Pressesprecher Infanterieschule Hammelburg
Hauptmann Simon Hofmann

Die Stadtbibliothek - Bücher & mehr…

Stadtbibliothek
HAMMELBURG

Ab sofort startet unser neues Projekt „Lesepartner“, das Kinder, Jugendliche, Erwachsene und Senioren durch gemeinsames Lesen zusammenbringt.

Die Organisation des Projekts übernimmt Frau Nadine Heurung, unterstützt von Frau Danz. Die Stadtbibliothek stellt dafür Räume, organisatorische Unterstützung und eine Plattform zur Vermittlung der Lesepartner zur Verfügung.

Im Mittelpunkt steht das Lesemiteinander auf Augenhöhe. Lesepartner müssen nicht erwachsen sein – auch Schüler lesen für Schüler. Ebenso können Seniorinnen und Senioren, die gerne vorgelesen bekommen möchten, teilnehmen.

Kinder, die am Projekt teilnehmen, suchen ihre Bücher selbst aus. Begleitet wird die Aktion durch einen Lese- bzw. Vorlesepass: Für jeden Besuch gibt es einen Stempel, und bei einem vollständig gefüllten Pass wartet eine kleine Überraschung.

Bei Interesse melden Sie sich einfach in der Stadtbibliothek oder per Email bei Frau Heurung:
Nadine.Heurung@schule.bayern.de

Nähere Informationen finden Sie auf unserer Homepage.

Änderungen bei Säumnisgebühren

Ab sofort entfallen die bisherigen Kulanztage bei der Rückgabe von Medien. Künftig fällt die Säumnisgebühr ab dem ersten Tag der Leihfrist an.

Die Anpassung dient einer klaren, transparenteren und einheitlichen Regelung für alle Nutzerinnen und Nutzer sowie einer besseren Planbarkeit des Medienumlaufs.

Die Gebühr beträgt weiterhin 1 Euro pro angefangener Woche und Medium. Die Höhe der Säumnisgebühr bleibt damit unverändert.

Die Leihfristen bleiben bestehen:
- Bücher: 4 Wochen
- Medien anderer Art: 2 Wochen

Zur Vermeidung von Säumnisgebühren können ausgeliehene Medien - sofern sie nicht vorbestellt sind - kostenlos verlängert werden (online über den WebOPAC, über die B24-App, telefonisch oder in der Bibliothek).

Zusätzlich kann im Benutzerkonto ein kostenloser Erinnerungsservice aktiviert werden, der rechtzeitig per E-Mail an das Ende der Leihfrist erinnert.

Zeitgleich zum Frühjahrsmarkt haben wir das Kindertheater Knuth zu Gast im Bürgerhaus. Freuen Sie sich auf „Pumuckl zieht das große Los“ - ein Spaß für Klein und Groß!

Am 17.04.2026 um 19.00 Uhr liest die Würzburger Bestsellerautorin Kristina Moninger im Rahmen des 20-jährigen Jubiläums des Freundeskreises „Lesezeichen“ aus ihrer New-Adult-Reihe **„Red Sumer“:** fesselnde Romane voller Gefühl, Spannung und dunkler Geheimnisse…

Eintritt: 5 €
Bürgersaal im Bürgerhaus

Kartenvorverkauf ab 23.03. im Bürgerhaus oder an der Abendkasse.

Unzelfunzel-Kindervorleseprogramm

für Kinder ab 4 Jahren **jeweils um 16 Uhr**

12.03.2026
26.03.2026
16.04.2026

Eine Anmeldung ist erforderlich und jeweils 2 Wochen vorher möglich.

Aus dem Leben der Hammelburger Weinprinzessin

Foto: Rudi Merkl

Kaum zwei Wochen im Amt, durfte ich bereits viele wertvolle Eindrücke sammeln.

Bei meinen ersten Besuchen bei den Hammelburger Winzern wurde ich sehr herzlich empfangen. Ich erhielt spannende Einblicke in die Betriebe, wurde auf eine kleine Führung eingeladen und durfte natürlich auch besondere Hammelburger Weine verkosten. Dabei wurde mir einmal mehr bewusst, wie viel Leidenschaft, Wissen und Handarbeit in jeder einzelnen Flasche steckt. Gleichzeitig weiß ich, dass ich noch viel lernen kann, worauf ich mich sehr freue.

Am Montag, dem 23. Februar, stand mein erster offizieller Termin an, der „Grüne Schluck“ der Bundeswehr in der Oase Hammelburg. Für mich war es ein spannender und zugleich bedeutungsvoller Moment. An diesem Abend wurde deutlich, wie eng die Bundeswehr und unsere Stadt miteinander verbunden sind. Vertreterinnen und Vertreter aus Politik, Wirtschaft, öffentlichen Einrichtungen und der Bundeswehr kamen zusammen, um sich in lockerer Atmosphäre auszutauschen. Ich durfte viele interessante Gespräche führen, spannende Einblicke gewinnen und erste wertvolle Kontakte knüpfen. Es war ein gelungener und eindrucksvoller Auftakt meiner offiziellen Termine.

Bereits am Dienstag, dem 24. Februar, ging es weiter zur Müllers Weintenne. Dort durfte ich die vier Kandidatinnen und Kandidaten der 68. Fränkischen Weinhoheit im Rahmen ihrer Rundreise begrüßen und kennenlernen. Bei einer kleinen Führung durch das Weingut, guten Gesprächen mit Wein und Snacks ließen wir den Abend in entspannter Atmosphäre ausklingen.

Unsere neue Hammelburger Weinprinzessin Jana stellt sich vor

Am Donnerstag, dem **12. Februar 2026**, durfte ich einen ganz besonderen Abend erleben: In feierlicher Atmosphäre im Speisesaal der Bayerischen Musikakademie Hammelburg wurde ich als Nachfolgerin von Ramona Schum zur neuen Hammelburger Weinprinzessin gekrönt. Ein exquisites Menü mit korrespondierenden Hammelburger Weinen bildete den stimmungsvollen Rahmen für diesen Auftakt in ein neues Kapitel meines Lebens.

Aufgewachsen in Untererthal und heute mit meiner Familie im Herzen Hammelburgs zuhause, begleitet mich unsere Region schon mein ganzes Leben. Aktuell befinde ich mich in der Abschlussphase meines Masterstudiums an der Hochschule Coburg. Nun beginnt für mich eine spannende Zeit voller Begegnungen, Veranstaltungen und besonderer Momente rund um den Hammelburger Wein.

Was hat mich dazu bewegt, mich als Weinprinzessin zu bewerben?

Das Amt der Weinprinzessin begeistert mich schon lange. Mit großem Interesse habe ich die Auftritte meiner Vorgängerinnen verfolgt und irgendwann wurde daraus ein Herzenswunsch, dieses Amt selbst einmal ausüben zu dürfen.

Ich stamme nicht aus einer klassischen Winzerfamilie, doch gerade das macht die Aufgabe für mich besonders und reizvoll. Für mich zählen vor allem die Begeisterung und Leidenschaft für den Wein und die tiefe Verbundenheit zu unserer Region.

Der Hammelburger Wein hat so viel Geschichte, Qualität und Vielfalt zu bieten. Gleichzeitig gibt es noch unglaublich viel zu lernen und zu entdecken, was mich sehr motiviert

Auch persönlich passt das Amt für mich genau in meine Lebensphase. Während ich meine Masterarbeit abschließe und überwiegend in Hammelburg bin, kann ich mich mit voller Aufmerksamkeit dem Amt widmen.

Für mich stellt es einen schönen Übergang vom Studium ins Berufsleben dar und bietet mir die wertvolle Möglichkeit, neue Menschen kennenzulernen, Kontakte zu knüpfen, mich mit unseren Winzern auszutauschen und mich persönlich weiterzuentwickeln.

Wie wird man eigentlich Hammelburger Weinprinzessin?

Im Sommer 2025 habe ich im Stadtblatt die Ausschreibung für die Bewerbung zur Hammelburger Weinprinzessin entdeckt. Spontan, aber mit viel Überzeugung, habe ich mich beworben und mein Glück versucht.

Es folgten persönliche Gespräche mit der Tourismusleitung, meiner Vorgängerin Ramona Schum sowie Bürgermeister Armin Warmuth und den Vorsitzenden des Weinbauvereins Hammelburg, Stefan Ruppert und Florian Müller. Dabei ging es um Aufgaben, Erwartungen und die künftige Zusammenarbeit.

Ramona erzählte mir von ihren Veranstaltungen und besonderen Momenten während ihrer Amtszeit als Hammelburger Weinprinzessin. Dieses Gespräch hat mich nochmals bestärkt und mir gezeigt, wie vielseitig und bereichernd dieses Amt ist.

Ein besonderer Moment war das erste Fotoshooting im herbstlichen Hammelburg. Zum ersten Mal die Krone zu tragen war ein Augenblick, den ich sicher nie vergessen werde.

Parallel dazu begann ich, mich intensiv mit Weinbau, Rebsorten und den Besonderheiten unserer Region auseinanderzusetzen.

Und dann rückte der große Tag immer näher. Die Vorbereitungen für die Krönung liefen auf Hochtouren, Autogrammkarten wurden gestaltet und die letzten organisatorischen Details geklärt.

Bis zuletzt hielten wir mich „geheim“. Umso schöner war der Moment, als mit der Krone offiziell ein neues Kapitel begann.

Fundsachen

- Schlüssel
- Armbanduhr Damen
- Lesebrille
- Drohne
- Kinderfahrrad
- Softshell Jacke

Firmenbesuch - Bruxsafol in Westheim

Firmenbesuch bei Bruxsafol; Armin Warmuth, Michael Brux, Thomas Brux, Michael Hammer *Foto: Heike Gnerlich*

Die **BRUXSAFOL Folien GmbH** mit Sitz in Hammelburg (Unterfranken) zählt zu den etablierten Anbietern hochwertiger **Spezialfolien**.

Das Unternehmen beliefert vor allem **Fachbetriebe und Wiederverkäufer** und versteht sich als Bindeglied zwischen Herstellern und Verarbeitern – mit Fokus auf **Qualität, Verfügbarkeit und Service**.

Das Sortiment umfasst Folienlösungen für **Gebäude** und **Fahrzeuge**: von **Sonnenschutz-** und **Sicherheitsfolien** über **Dekor-, Anti-Vandalismus-, Vogelschutz- und Abhörschutzfolien** bis hin zu Anwendungen rund um **Fahrzeugstyling, Car Wrapping und Lackschutz**. Ergänzt wird das Angebot durch Zubehör, technische Unterstützung sowie praxisnahe Schulungen und Weiterbildungen.

Seit den 1970er Jahren steht BRUXSAFOL für Folienkompetenz und gehörte zu den ersten Unternehmen, die Fensterfolien in Deutschland etablierten. 2002 bezog BRUXSAFOL den heutigen Standort im Saaletal-Gewerbepark in Westheim bei Hammelburg.

Ende 2025 wurde dort ein neues Schulungszentrum fertiggestellt, das die Kapazitäten deutlich erweitert und den Praxisfokus stärkt: Die Schulungsfläche wurde auf mehr als das Doppelte ausgebaut, zudem stehen drei „Folierungsboxen" für parallele Fahrzeugs-Schulungen zur Verfügung. Ergänzt wird das Zentrum durch Seminar- und Eventräume sowie Ausstellungs- und Aufenthaltsbereiche.

Auch international ist BRUXSAFOL aktiv: Das Unternehmen vertreibt seine Produkte in **mehr als 40 Ländern** und wurde dafür u. a. mit dem **Exportpreis Bayern 2024 (Kategorie Handel)** ausgezeichnet.

Erster Bürgermeister Warmuth und Wirtschaftsförderer Michael Hammer haben die Fertigstellung des neuen Schulungsbereiches zum Anlass genommen und sich ein Bild vor Ort verschafft.

Er bedankt sich bei den beiden Geschäftsführern Michael und Thomas Brux im Namen der Stadt Hammelburg herzlich für die langjährige Treue zum Standort Hammelburg. Das Unternehmen ist ein wichtiger Bestandteil der örtlichen Wirtschaft und ein verlässlicher Partner für viele Menschen vor Ort.

Für die Zukunft wünsche ich Ihnen weiterhin viel Erfolg, Innovationskraft und eine positive Entwicklung.

So würde unsere Jugend wählen

JUGENDARBEIT Gemeinsam stark

In den letzten 2 Wochen konnten unsere Jugendlichen wählen.

Sie konnten entscheiden, welcher Landrat in Zukunft das Sagen haben sollte.

Alle Wahlergebnisse, für ganz Bayern, findet ihr auf der Seite des Bayrischen Jugendrings (www.bjr.de)

Wie hat Hammelburg gewählt:

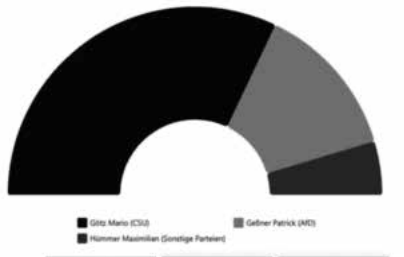

GESAMT | DIGITALE WAHLEN | ANALOGE WAHLEN

PARTEI	STIMMEN	PROZENT
Götz Mario (CSU)	195	64,1 %
Geßner Patrick (AfD)	81	26,6 %
Hümmer Maximilian (Sonstige Parteien)	28	9,2 %

Das Osterferienprogramm ist Online

Unter den nebenstehenden QR-Code könnt ihr alle weiteren Informationen einsehen. Wir haben wieder ein kleines, aber feines Ferienprogramm zusammengestellt. Schaut vorbei und meldet euch an.

Dieses wird bei Bedarf noch erweitert, vorbeschauen lohnt sich also.

In übrigen, wer eine Idee hat und/oder Teil des Ferienprogramms sein möchte, kann sich gerne bei der Jugendarbeit melden. Ob etwas kreatives, sportliches oder kulturelles. Unser Ziel ist es, ein breites, abwechslungsreiches Programm anzubieten.

jugendarbeit@hammelburg.de / 09732-902425

Willst du keine weiteren Aktionen, Veranstaltungen und sonstige Informationen mehr verpassen, dann folge uns auf dem Instagram-Auftritt der Jugendarbeit Hammelburg.

Das Ferienprogramm findest du auf der Homepage der Stadt Hammelburg oder direkt unter www.hammelburg.ferienprogramm-online.de/

Mehr Grün auf dem Friedhof

Zierkirsche im Hammelburger Friedhof; v.l.n.r. Armin Warmuth, Dieter Büttner, Ute Merz, Matthias Emmert

Umsetzung des Förderprojektes zur Grünbepflanzung auf den Friedhöfen

Auf unseren Friedhöfen werden immer mehr Gräber aufgelöst, Urnenbestattungen sind im Trend. Freigewordene Flächen werden in Hammelburg deshalb mit Bäumen bepflanzt, die den Friedhofbesuchern Schatten spenden.

Zierkirsche im Westheimer Friedhof; v.l.n.r. Matthias Emmert, Armin Warmuth, Dieter Büttner, Norbert Schaub, Christian Volpert
Fotos: Heike Gnerlich

Deshalb wurden bereits im November letzten Jahres Bäume auf dem Hammelburger Friedhof und in Westheim gepflanzt.

Über das Förderprojekt des Bezirkes Unterfranken „Mehr Grün auf dem Friedhof“ wurde der Pflanzenkauf mit 50 % gefördert. In Zusammenarbeit mit den Gartenbauvereinen Westheim und Hammelburg konnten die Fördermittel abgerufen werden. Die Restkosten trägt die Stadt Hammelburg.

Erster Bürgermeister Warmuth bedankt sich bei Ute Merz (Gartenbauverein Hammelburg), Christian Volpert (Gartenbauverein Westheim) und Dieter Büttner (Landratsamt Bad Kissingen) für die Unterstützung, dem Team der Friedhofsverwaltung, Bauhof und ganz besonders den Friedhofsgärtnern Matthias Emmert und Sonja Zink.

NACHRICHTEN ANDERER STELLEN UND BEHÖRDEN

Waldumbau – Strategien aus der Praxis:

Ein Angebot der Ämter für Ernährung, Landwirtschaft und Forsten

Was ist eigentlich Waldumbau? Wofür ist er gut? Geht es auch ohne? Funktioniert Waldumbau auch in kleinen Schritten oder als „Quereinstieg“ bei älteren Waldbeständen? Ist Waldumbau auch in meinem Wald sinnvoll?

Antworten liefern die Forstleute und Waldbesitzenden Matthias Huckle, Markus Höhensteiger und Heike Grumann an drei inspirierenden Online-Infoabenden.

Wann?

Mittwoch, 15. April 2026 | 19-21 Uhr

Mittwoch, 22. April 2026 | 19-21 Uhr

Mittwoch, 29. April 2026 | 19-21 Uhr

Wo? Online via Cisco WebEx

Worum geht es?

- Grundlagen des Waldumbaus: Was ist Waldumbau und weshalb sollten unsere Wälder umgebaut werden?
- Naturverjüngung, und Pflanzung: Wie klappt der Waldumbau in Fichtenbeständen? Erfahrungen und Tipps eines oberbayerischen Waldbesitzers
- Kiefernreinbestände und andere Waldbestände kleinflächig umbauen: Sterntrupps, Nelderräder, Häherteller: Methoden und Erfahrungen aus Mittelfranken

Wer referiert?

Matthias Huckle Revierleiter AELF Karlstadt | Markus Höhensteiger, Betrieb: LuF Höhensteiger Oberbayern | Heike Grumann Revierleiterin AELF Fürth-Uffenheim

Die Veranstaltungsreihe liefert fundiertes Grundlagenwissen und wertvolle Impulse für den eigenen Wald.

Das Online-Format ermöglicht Ihnen kompaktes Lernen und praxisnahen Austausch mit Expertinnen und Experten, ganz bequem von zu Hause aus.

Entscheiden Sie selbst, ob Sie an allen Abenden dabei sein wollen, oder nur an ausgewählten Veranstaltungen teilnehmen.

Die Teilnahme ist kostenlos – Ihre Anmeldung ist jedoch erforderlich.

Melden Sie sich jetzt an! Die Plätze sind begrenzt.

Anmeldung:
https://tinyurl.com/4z32re9w

Finde Deinen TRAUMBERUF am BIT

LANDKREIS BAD KISSINGEN
Hier gehts besser.

Du bist auf der Suche nach einem Ausbildungsberuf, der zu Dir passt? Dann ist der Berufsinformationstag (BIT) an der Staatlichen Berufsschule Bad Kissingen genau das Richtige. Du erhältst einen Einblick in die Räumlichkeiten und die Berufsbilder, die an unserer Berufsschule unterrichtet werden, kannst Kontakte mit Betrieben knüpfen und Dich informieren, welcher Ausbildungsberuf zu Dir passt. Dabei entdeckst Du vielleicht auch ganz neue Branchen.

Eine große Zahl an Unternehmen aus der Region stellt ihr Ausbildungsangebot vor. So findest Du unter anderem Ausbildungsbetriebe aus den Bereichen Handwerk, Gesundheit, Gastronomie, Dienstleistung.

NUTZE DEINE CHANCE UND LEGE DEN GRUNDSTEIN FÜR DEINE BERUFLICHE ZUKUNFT!

Sonntag, 15. März 2026
11:00–15:00 Uhr:
15. Berufsinformationstag
Staatliche Berufsschule Bad Kissingen
Seestraße 11 • 97688 Bad Kissingen

Zur Information bietet sich der **Ausbildungskompass** an, er ist am 15. März 2026 am gemeinsamen Informationsstand der Wirtschaftsjunioren und des Landkreises Bad Kissingen erhältlich.

#TUN2026
#TUN2026
#TUN2026

Teilhaben.Umdenken.Neugestalten.

Aktionswochen
Landkreis Bad Kissingen
13. - 25. April 2026

Was haben Gerechtigkeit, Konsum oder Bildung mit dir zu tun? Eine ganze Menge!
Mach mit, lass dich inspirieren und erlebe, wie kleine Schritte eine große Wirkung haben können.

Was erwartet dich?
Workshops, Mitmachaktionen, Vorträge & Führungen für alle Altersgruppen

Weitere Infos und das aktuelle Programm findest du hier:

Kontakt
Landratsamt Bad Kissingen
Bildungsbüro

Bianca Schmitt
Tel: 0971/8015195
E-Mail: bildungsbuero@kg.de

Franziska Kaufmann
Tel: 0971/8015165

BILDUNGSBÜRO Landkreis Bad Kissingen
Bildung. Lebenslang.

Gefördert durch

LANDKREIS BAD KISSINGEN
Hier gehts besser.

Verlässliche Unterstützung bei Olympia – Soldaten aus Hammelburg im Einsatz für Team Deutschland

Bei den Olympische Winterspiele Mailand/Cortina 2026 unterstützen nicht nur Sportsoldatinnen und Sportsoldaten die deutschen Athletinnen und Athleten auf ihrem Weg zu Medaillen. Im Hintergrund leisten Soldaten der Infanterieschule einen unverzichtbaren Beitrag zum Erfolg des deutschen Teams.

Drei Soldaten aus dem unterfränkischen Hammelburg sind seit Anfang Februar für drei Wochen vor Ort in Val di Fiemme in Italien im Einsatz. Stabsunteroffizier Lukas sowie die Oberstabsgefreiten Waldemar und Stefan gehören zum Küchenteam des deutschen Olympiateams und sorgen gemeinsam mit dem erfahrenen Olympia-Koch Heiko Götz für die Verpflegung der deutschen Delegation.

Vor Ort übernehmen die Soldaten sämtliche unterstützenden Tätigkeiten in der Küche und stellen sicher, dass Athleten, Trainer, Techniker sowie medizinisches Personal rund um die Uhr versorgt werden. „Der Rhythmus ist gestaffelt – früh starten die Techniker, danach Trainer und je nach Wettkampfzeit die Athleten. Wir stellen sicher, dass alle genau das bekommen, was sie brauchen“, beschreibt Stabsunteroffizier Lukas den anspruchsvollen Alltag.

Vertrauensvolle Zusammenarbeit über die Jahre gewachsen

Die Athletinnen und Athleten wissen die Arbeit der Hammelburger zu schätzen, hier mit den Langläufern Katharina Hennig Dotzler und Jan Stölben (2. Von links), beide sind auch Soldaten, sie sind als Sportsoldaten Teilnehmer an den Wettkämpfen

Aus Hammelburg zu Olympia. Lukas (links), Waldemar (Mitte) und Stefan (rechts). *Fotos: DSV*

Die Tage sind lang und intensiv, beginnen früh am Morgen und enden oft erst am späten Abend. Dennoch ist die Motivation hoch. Die Soldaten bringen bereits Erfahrung aus vorherigen Einsätzen bei internationalen Wintersportveranstaltungen mit, unter anderem im Biathlon und Langlauf. Dadurch hat sich über Jahre eine vertrauensvolle Zusammenarbeit mit dem Deutscher Skiverband (DSV) entwickelt.

Auch seitens des DSV wird die Unterstützung der Bundeswehr besonders geschätzt. „Wir sind wirklich extrem dankbar für die Unterstützung durch die Soldaten aus Hammelburg. Die Schlagzahl, die die drei Kollegen hier in Predazzo über drei Wochen in der Küche leisten, ist alles andere als selbstverständlich. 70 Personen quasi rund um die Uhr auf so hohem Niveau zu versorgen, ist definitiv eine absolute Spitzenleistung, die eine olympische Goldmedaille verdient hätte. Entsprechend groß ist die Wertschätzung für das Köche-Team hinter unserem Team“, betont Stefan Schwarzbach, Vorstandsmitglied des Deutschen Skiverbandes.

Neben ihrer verantwortungsvollen Aufgabe bleibt den Soldaten auch Zeit, die besondere Atmosphäre der Olympischen Spiele zu erleben und einzelne Wettkämpfe zu verfolgen. Besonders beeindruckt zeigt sich Stabsunteroffizier Lukas von der Bodenständigkeit und Wertschätzung der Athletinnen und Athleten.

Angebote
zur Unterstützung im Alltag

Pflegenetzwerk
LANDKREIS BAD KISSINGEN
KompetenzNetzwerk Demenz & Pflege

Kostenfreie Infoveranstaltung und Schulung zur ehrenamtlich tätigen Einzelperson

Wenn Menschen mit Pflegebedarf im Alltag unterstützt werden – z. B. bei hauswirtschaftlichen Arbeiten oder durch Betreuung – hilft ihnen das dabei, so lange wie möglich in ihrem eigenen Zuhause leben zu können.

Diese Hilfen können auch Ehrenamtliche erbringen.
Neu ist: Menschen mit einem Pflegegrad können diese Ehrenamtlichen über die Pflegeversicherung bezahlen.
Voraussetzung: Die ehrenamtlich tätige Person kann eine Schulung nachweisen. Die Schulung ist kostenfrei und dauert 6 Stunden (1 Tag).

Mehr zur Anerkennung und Schulung von ehrenamtlich tätigen Einzelpersonen

in der Infoveranstaltung am
17.03.2026, 16:00-18:00 Uhr
im Landratsamt Bad Kissingen,
großer Sitzungssaal

Die kostenfreie Schulung findet statt am
24.03.2026, 09:00-16:00 Uhr
im Landratsamt Bad Kissingen,
großer Sitzungssaal

Anmeldung notwendig:
0971 801 51 51
pflegenetzwerk@kg.de

LANDKREIS BAD KISSINGEN
Hier gehts besser.

Pflegenetzwerk | www.kg.de/pflegenetzwerk |Landkreis Bad Kissingen | Obere Marktstaße 6

Praktische Tipps rund um die Pflege am Pflegebett

PFLEGE Stützpunkt
LANDKREIS BAD KISSINGEN

Wer sich um einen Menschen im Pflegebett kümmern möchte, ist anfangs oft unsicher und stellt sich viele Fragen – zum Beispiel: Wie lagere ich eine pflegebedürftige Person im Pflegebett? Wie kann ich ein Bettlaken beim liegenden Menschen wechseln? Wie funktioniert ein Patientenlifter?

Antworten darauf geben Fachleute unter dem Motto
„Basics in der Pflege am Pflegebett“

am **05.05.2026 von 9 bis 12 Uhr**
im Landratsamt Bad Kissingen.

Dienstgebäude F
Münchner Straße 5
Bad Kissingen
5. Etage
→
direkt in der
Musterwohnung
DeinHaus 4.0
Unterfranken

Die praktischen Tipps gibt es wiederkehrend, Besucherinnen und Besucher können also jederzeit dazu stoßen.

Dabei steht die Gesundheit der Pflegenden im Mittelpunkt. Sie erfahren, wie sie am Pflegebett rückenschonend arbeiten können. Außerdem können Sie erleben, wie es sich anfühlt, in einem Pflegebett zu liegen. Alle gezeigten Schritte können direkt vor Ort ausprobiert werden. Durchgeführt wird der Kurs vom Pflegestützpunkt.

Kostenloses Angebot des Landkreises im Rahmen der Bad Kissinger Gesundheitswochen.

Parallel dazu besteht die Möglichkeit, die Musterwohnung in der Erlebnis- und Beratungswelt zu besichtigen.

DeinHaus 4.0
ZUHAUSE BESSER LEBEN
UNTERFRANKEN
WOHNBERATUNG

GUT HÖREN, BESSER LEBEN – IHR PUBLIKUMSTAG RUND UMS OHR

Wann und Wo
25.04.26, 10 – 15 Uhr im ZTM | 4. Etage
Großer + kleiner Besprechungsraum
Münchner Str. 5 • 97688 Bad Kissingen

Achtung: Zugang über den Personaleingang auf der Rückseite des Gebäudes

- Ausstellung
- Hörmobil
- Alterssimulationsanzug
- Kurzreferate
- Hilfsmittel ausprobieren und erleben
- Musterwohnung DeinHaus 4.0

Programm

10.00 Uhr
Begrüßung

10.30 Uhr
Wo Hörgeräte nicht mehr helfen – das Cochlea-Implantat als Chance zum neuen Hören
Eine Hörminderung bedeutet oft weit mehr als „schlecht hören“ – sie trennt Menschen von Gesprächen, Musik, Geselligkeit und führt nicht selten zu Rückzug und Isolation. Dr. med. Johannes Völker, Oberarzt der Klinik und Poliklinik für Hals-Nasen-Ohrenheilkunde, Kopf- und Hals-Chirurgie, Universitätsklinikum Würzburg

11.30 Uhr
Psychosoziale Folgen von Hörbehinderung - eine Vorstellung der Arbeit als DSB-Pflegelotsin
Isabellé Klemm, B.Sc. Prävention, Inklusion und Rehabilitation bei Hörschädigung | DSB-Pflegelotsin | Zert. Online-Beraterin (TH Nürnberg)

12.30 Uhr
Pause

13.30 Uhr
Hör- und Sehbeeinträchtigungen als Risikofaktor für Demenz
Hör- und Sehbeeinträchtigungen sind in Deutschland vor allem ein Altersphänomen. Sie gelten als relevante, aber oft unterschätzte Risikofaktoren für die Entwicklung von Demenz. Arnela Dzinic, Sonderpädagogin M. A., Modellprojekt „Sinnesbeeinträchtigungen in der Pflege im sozialen Nahraum“, Blindeninstitut Würzburg

Aussteller

- DSB - Hörmobil
  Deutscher Schwerhörigenbund e.V.
  (Bundesverband der Schwerhörigen und Ertaubten)
- Modellprojekt „Sinnesbeeinträchtigungen in der Pflege im sozialen Nahraum- Blindeninstitut Würzburg
- Bezirksverband Unterfranken der Schwerhörigenvereine und Selbsthilfegruppen e. V.
- Pflegestützpunkt/ Gute Pflege kommunal/ Wohnberatung, Landkreis Bad Kissingen
- Advanced Bionics GmbH/ Informations- und Beratungsstand Cochlea Implantate
- Krönung Hörakustik
- Akademie Barbara Stamm
- Sarah Felten Hörvisionen

Keine Anmeldung notwendig. Der Eintritt ist kostenfrei!

Pflegenetzwerk LANDKREIS BAD KISSINGEN | ZTM | PFLEGE Stützpunkt | GUTE PFLEGE | LANDKREIS BAD KISSINGEN | DeinHaus 4.0 UNTERFRANKEN

Leben in Freiheit und Unfreiheit

Das Foto zeigt von links nach rechts Christian Schneider (Aktionskreis Demokratie), Tim F. (Referent und Oppositioneller aus Russland), Dr. Reinhard Schaupp (Moderator, Europa Union), Claudia Beyrle (VHS), Foto: Rita Schaupp

Tim F., ein junger Mann aus dem Südosten Russlands, wurde als Oppositioneller in Russland verfolgt, flüchtete über das transkaukasische Gebirge nach Georgien und lebt seit 2022 mit einem humanitären Visum in Deutschland. Bei einem von Dr. Reinhard Schaupp moderierten Podiumsgespräch erzählte er vor 70 Zuhörerinnen seine bewegte Lebensgeschichte. Seit 2017 engagierte er sich bei Protesten gegen das Putin Regime und wurde vom russischen Sicherheitsdienst auf der Straße verfolgt und überwacht.

Er berichtete über Bankkontensperrungen, Wohnungseinbrüchen, Telefonüberwachungen, Berufsverboten, Polizeiverhören und Inhaftierungen von regierungskritischen Menschen. Mit Beginn des Kriegs gegen die Ukraine am 24.2. 2022 verschärfte sich die Situation und die Meinungsfreiheit wurde noch weiter eingeschränkt, so Tim. Das Mediengesetz von 2022 erlaubt langjährige Haftstrafen für die Veröffentlichung von angeblichen „Falschinformation über die russischen Streitkräfte“. Zahlreiche politische Gegner Putins, wie Alexej Nawalny, Boris Nemzow, Anna Politkowskaja, Sergei Skripal und viele andere seien in Russland oder im Ausland auf mysteriöse Weise ums Leben bzw. nachweislich ermordet worden. Putin selbst sehe sich in der Tradition der Zaren Peter und Katharina, teilweise auch Stalins und wolle durch Kriege wieder ein großes russisches Reich herstellen und das sei eine Gefahr für Europa, so der junge Mann aus Russland. Seine Zukunft sehe er in „einem friedlichen und demokratischen Europa“.

Der Bürgerdialog war ein Teil der Veranstaltungsreihe „Leben in Freiheit und Unfreiheit“, ein Kooperationsprojekt von Europa Union, VHS und Aktionskreis Demokratie in Hammelburg. Die nächste Veranstaltung findet am 13. April statt. Die Zeitzeugin Birgit Heid wird über ihre Haft in der ehemaligen DDR berichten.

LANDKREIS BAD KISSINGEN
Hier gehts besser.

Bewegung vor Ort im Landkreis Bad Kissingen
Antrag auf Förderung stellen

Die Gesundheitsregion^{plus} des Landkreises Bad Kissingen fördert Bewegungsangebote zur Stärkung von Gesundheit und Teilhabe – insbesondere für Menschen mit besonderen Herausforderungen.

Finanziell unterstützt werden Projekte und Maßnahmen, die noch nicht begonnen wurden, sowie bestehende Maßnahmen, die zielgerichtet ergänzt werden.

Gefördert werden z.B.

- Bewegungsveranstaltungen
- Trainer-, Hallen- oder Gerätekosten
- Öffentlichkeitsarbeit im Rahmen der Maßnahme

Wer kann Anträge stellen?

Anträge können von Kommunen, Vereinen, Initiativen, Unternehmen und Privatpersonen gestellt werden. Die jeweilige Kommune, sprich der Bürgermeister/die Bürgermeisterin muss den Bedarf bestätigen.

Förderhöhe und Budget

- **90 %** der förderfähigen Ausgaben werden übernommen
- Der Eigenanteil umfasst 10% (auch in Form von personeller Eigenleistung möglich)
- Mindestbetrag pro Antrag: **250 €,** Maximalbetrag pro Kommune: **2.000 €**
- Gesamtbudget im Landkreis: **10.000 € pro Jahr**
- Mehrere Anträge pro Kommune sind möglich

Antragsfrist & Verfahren

- Förderanträge können digital bis zum 30.04.2026 eingereicht werden
- Entscheidung der Gesundheitsregion^{plus} erfolgt bis spätestens 15. Juni 2026 (für die Planung beachten)
- Nach Durchführung ist ein kurzer Verwendungsnachweis erforderlich
- Auszahlung nach Abschluss, spätestens 10. Dezember 2026

Ausführliche Förderbedingungen sind in der Förderrichtlinie nachzulesen. Diese und das Antragsformular kann auf der Webseite des Landkreises Bad Kissingen (Gesundheit > Richtlinie zur kommunalen Bewegungsförderung) heruntergeladen werden - oder über diesen QR-Code:

Ansprechpartnerin für Rückfragen, Anträge und weitere Informationen:

Gesundheitsregion^{plus} Landkreis Bad Kissingen

Geschäftsstelle Gesundheitsregion^{plus}
Johanna Waibl
gesundheitsregionplus@kg.de
0971/801-5155

Freisprechung des 64. Ausbildungsjahrgangs in der Ausbildungswerkstatt Hammelburg – 14 Nachwuchskräfte erhalten ihre Gesellenbriefe

Mit einer feierlichen Abschlusszeremonie wurden am 27. Februar 2026 die Prüflinge des 64. Ausbildungsjahrgangs offiziell aus ihrem Ausbildungsverhältnis entlassen und erhielten ihre Gesellenbriefe. Insgesamt 14 Auszubildende – darunter eine Frau – haben ihre Ausbildung erfolgreich abgeschlossen.

Seit dem 1. September 2022 wurden die Absolventinnen und Absolventen in den Berufen Kfz-Mechatroniker/-in (11 Auszubildende) sowie Industriemechaniker/-in (3 Auszubildende) qualifiziert. Eltern, Angehörige sowie Vertreter der Bundeswehr wohnten der Feierstunde bei und würdigten die Leistungen der Nachwuchskräfte.

Die Veranstaltung wurde durch den Leiter der Ausbildungswerkstatt, Technischer Regierungsamtsinspektor Reusch, eröffnet. In seinen Grußworten betonte Oberstleutnant Pregitzer aus dem Bereich Unterstützung der Infanterieschule die Bedeutung dieses Tages: „Heute ist ein besonderer Tag. Ein Tag, der nicht nur einen Abschluss markiert, sondern vor allem einen Meilenstein in Ihrem beruflichen und persönlichen Lebensweg. Sie sind nun bereit, Ihren Platz im Handwerk einzunehmen. Dafür gebührt Ihnen heute unser aller Respekt und Anerkennung“.

Ein Teil der Absolventinnen und Absolventen wird der Bundeswehr auch künftig erhalten bleiben und ihre berufliche Laufbahn an verschiedenen Standorten fortsetzen. Andere werden ihre Zukunft auf dem zivilen Arbeitsmarkt gestalten.

Auch der Leiter des Bundeswehr-Dienstleistungszentrum Hammelburg, Regierungsdirektor Grzeszkowiak, gratulierte den Absolventinnen und Absolventen.

Er gab den Nachwuchskräften mit auf den Weg:

„Es liegt nun an Ihnen, in Ihrer zukünftigen Tätigkeit einen kühlen Kopf zu bewahren, auf das Erlernte zu vertrauen und dann das Beste daraus zu machen."

Im offiziellen Teil der Veranstaltung erfolgte anschließend die Übergabe der Gesellenbriefe und Abschlusszeugnisse sowie die formelle Entlassung aus dem Ausbildungsverhältnis.

Die Ergebnisse des Jahrgangs unterstreichen die hohe Qualität der Ausbildung: Zwei Absolventen erzielten eine Abschlussnote im Einserbereich, alle weiteren Absolventinnen und Absolventen schlossen mit den Noten zwei oder drei ab.

14 Auszubildende haben die Ausbildung in den Berufen Kfz-Mechatroniker und Industriemechaniker erfolgreich abgeschlossen

Oberstleutnant Pregitzer vom Bereich Unterstützung händigt die beiden Bestpreise aus. „Seien Sie stolz auf das, was Sie erreicht haben – und auf das, was noch vor Ihnen liegt". Fotos: Andrea Rippstein

Übernahme des Auszubildenden

Zuverlässige Infrastrukturen zur Versorgung mit Energie, Wasser und Telekommunikation sind die Basis für eine lebendige Stadt - eine qualifizierte Ausbildung ist die Basis für ein erfolgreiches Berufsleben.

So freuen sich die Stadtwerke Hammelburg über die bestandene Abschlussprüfung des Auszubildenden Florian Herold als Elektroniker für Betriebstechnik.

Die Ausbildung bei den Stadtwerken Hammelburg ist fundiert und gibt Perspektive für einen erfolgreichen Start ins Berufsleben. Herr Herold startet nun als aktiver Mitarbeiter in seine berufliche Zukunft und verstärkt künftig das Team des E-Werks und garantiert damit eine hohe Versorgungssicherheit für die Hammelburger Bürger.

Die Stadtwerke setzen auch in Zukunft auf die Ausbildung von Fachkräften und bieten konsequent Ausbildungsstellen in vielseitigen und attraktiven Berufen an.

Foto: Manuela Weigand

VERANSTALTUNGS-KALENDER

Wanderplan April 2026 des Rhönklub ZV Hammelburg

Mittwoch, 01. April 13:00 Uhr

Rundwanderung von Obereschenbach zum Sodenberg zu den Adonisröschen. Abfahrt mit dem Bus am Bleichrasen um 13:00 Uhr. **Anmeldung bei Wanderführer Werner Weigand ab 25. März 2026, Tel: 09358/784**

Mittwoch, 08. April 13:00 Uhr

Wanderung vom Parkplatz Würzburger Haus zum Berghaus Rhön. Abfahrt mit dem Bus am Bleichrasen um 13:00 Uhr. **Anmeldung bei Wanderführer Alfred Jeurink ab 01. April 2026, Tel: 09732/788801**

Mittwoch, 15. April 13:00 Uhr

Wanderung ab Sulzthal-Kapelle – rund um Sulzthal. Abfahrt mit dem Bus am Bleichrasen um 13:00 Uhr. **Anmeldung bei Wanderführer Gregor Holzinger ab 08. April 2026, Tel: 09732/3313**

Mittwoch, 22. April 12:00 Uhr

Wanderung von Emmerichsthal nach Obersinn zu den Schachblumen. Abfahrt mit dem Bus am Bleichrasen um **12:00 Uhr**. **Anmeldung bei Wanderführer Werner Weigand ab 15. April 2026, Tel: 09358/784**

Mittwoch, 29. April 13:00 Uhr

Wanderung im Raum Frankenbrunn / Hetzlos;

Rundwege Nr. 7 und Nr. 8. Abfahrt mit dem Bus am Bleichrasen um 13:00 Uhr. **Anmeldung bei Wanderführer Franz Herrler ab 22. April 2026, Tel: 09732/1438**

Ab Dienstag, 05. Mai 17:00 Uhr

Eröffnung der Fahrradsaison, Treffpunkt jeweils dienstags und donnerstags um **17:00 Uhr** am Schwimmbad Hammelburg.

Verantwortlich: Karl Brimer, Tel: 09732/1696

Mittwoch, 06. Mai 12:00 Uhr

Wanderung auf dem Bachweg am Ellertshäuser See. Abfahrt mit dem Bus am Bleichrasen um 12:00 Uhr. **Anmeldung bei Wanderführer Joachim Car ab 29. April 2026,**
Tel: 0176/43803505

Bei allen Wanderungen ist in der Regel ab einer Woche vorher eine Anmeldung beim jeweiligen Wanderführer erforderlich.

Ostereiersuche im Untererthaler Weinberg

Ostermontag, 06.04.2026
von 13:30 – 19:00 Uhr

Weinausschank, Bratwürste, Wildbratwürste, Stängchen, Ostereiersuche, Sonnenschein… Fußweg ab der Fa. Stolz - Langenackerweg bis in die Weinberge - Parkmöglichkeiten im Ort

Ostereiersuche findet nur bei gutem Wetter statt.

Infoabend am Frobenius-Gymnasium Hammelburg

Für viele Kinder der Region Hammelburg steht zum kommenden Schuljahr 2026/2027 der Übertritt in die 5. Jahrgangsstufe des Gymnasiums an.

Hierzu findet am Mittwoch, 18. März 2026, um 17.00 Uhr der große Informationsabend des Frobenius-Gymnasiums (FGH) statt. Herzlich eingeladen sind alle interessierten Eltern gemeinsam mit ihren Kindern. Die Türen des Gymnasiums sind bereits ab 16.45 Uhr geöffnet.

Im Hauptvortrag werden die Eltern von 17.00 Uhr bis etwa 18.00 Uhr in der großen Aula von Schulleiter und Beratungslehrer zu den für den Übertritt wichtigen Themen wie Grundsätzliches zum Übertritt ans FGH, Überlegungen aus pädagogischer Sicht, Theaterklasse, offener Ganztag in Kooperation mit der Jakob-Kaiser-Realschule, Fremdsprachen, Ausbildungsrichtungen, Wahlunterricht, Zusatzangebote etc. informiert.

Die anwesenden Viertklässlerinnen und Viertklässler lernen zeitgleich ab 17.00 Uhr im Rahmen eines ansprechenden, von Lehrkräften und Schülern gestalteten Besichtigungsprogramms das Schulgebäude des FGH kennen

Im Anschluss an den Hauptvortrag haben auch die Eltern die Gelegenheit, das FGH unter der Führung von Lehrkräften oder für sich allein zu entdecken. In dieser Zeit stehen auch Schulleitung, Lehrkräfte, Jugendsozialarbeiterin, Mitarbeitende des Offenen Ganztags, Vertreter der SMV, des Fördervereins sowie des Elternbeirats für Gespräche und Fragen bereit.

Für Vorabinformationen lohnt sich ein Blick auf die eigens gestaltete Präsentationsseite auf der Homepage des FGH.

JAGDGENOSSENSCHAFT HAMMELBURG
für die Gemarkungen Hammelburg und Pfaffenhausen

97762 Hammelburg, 16.02.2026
Obere Stadtmauer 45, Tel. 09732/780691

Betreff: **Jagdgenossenschaftsversammlung**

Bekanntmachung

Zur nichtöffentlichen Versammlung der Mitglieder der Jagdgenossenschaft **Hammelburg**

am **Mittwoch, 25.03.2026, 19.30 Uhr**

in der **Weintenne Müller in Hammelburg, Fuldaer Str. 50,**

ergeht hiermit an alle Eigentümer der Grundstücksflächen, die zum gemeinschaftlichen Jagdbezirk **Hammelburg** und **Pfaffenhausen** gehören, freundliche Einladung.

Tagesordnung:

1. Begrüßung
2. Rechenschaftsbericht des Jagdvorstehers
3. Bericht Kassenprüfung
4. Entlastung der Vorstandschaft
5. Verwendung des Jagdschillings
6. Verschiedenes

Wolfgang Eilingsfeld
Jagdvorsteher

Anmerkung: Der Jagdvorsteher hat die Einladung mit der Bekanntgabe der Tagesordnung mindestens eine Woche vorher öffentlich bekanntzugeben. Die Bekanntmachung ist in ortsüblicher Weise vorzunehmen. Beschlüsse der Jagdgenossenschaft bedürfen sowohl der Mehrheit der anwesenden und vertretenen Jagdgenossen, als auch der Mehrheit der bei der Beschlussfassung vertretenen Grundfläche. Im Zweifelsfalle muss der Jagdgenosse seinen Grundbesitz mit einem Grundbuchauszug nachweisen.

"Es war einmal eine wunderschöne Insel namens Melodica. Auf Melodica lebten Menschen, die Musik über alles liebten. Alle hatten ihr Lieblingsinstrument. Nur die junge Tara noch nicht. Helft ihr bitte bei der Suche!"

Wir laden alle kleinen Musikentdecker herzlich zu einem besonderen Kinderkonzert ein!
Gemeinsam begeben wir uns auf eine spannende Reise durch die Welt der Musik.

Während des Konzerts werden die verschiedenen Instrumente vorgestellt - wie sie klingen, wie sie gespielt werden und was sie so besonders macht. Spielerisch und altersgerecht erleben die Kinder Musik ganz nah.

Danach heißt es: selbst ausprobieren!
Im Anschluss an das Konzert dürfen die Kids die Instrumente anfassen, testen und selbst musizieren.

Ein musikalischer Sonntagvormittag voller Spaß, Neugier und toller Klänge.
Wir freuen uns auf euch!

Musikverein Ober-/Untereschenbach e. V. Eschenbachstraße 17, 97762 Obereschenbach
Mitglied im Nordbayerischen Musikbund
www.eschenbacher-musikanten.de

© HÖRBST www.hoerbst.net

Jahreshauptversammlung des Obst- und Gartenbauvereins Hammelburg

Die alljährliche Mitgliederversammlung findet am Samstag, 28. März 2026 um 15 Uhr in der Vinothek von Weinbau Ruppert statt. Auf der Tagesordnung stehen u. a. Berichte der Vorstandschaft und Ehrungen. Außerdem sind in diesem Jahr turnusmäßig wieder Neuwahlen. Danach folgt der gemütliche Teil mit Kaffee und Kuchen.

Wünsche und Anträge müssen schriftlich (auch E-Mail) mindestens 8 Tage vorher bei der 1. Vorsitzenden Ute Merz eingehen.

Tel. Nr. 09732/3059330 (AB)

oder ogv.hammelburg@web.de

Baumschnittkurs beim Obst- und Gartenbauverein Hammelburg

Foto: Monika Ruppert

Nach längerer Pause bot der OGV Hammelburg Ende Februar wieder einen Baumschnittkurs an.

Kursleiter Dieter Büttner, Kreisfachberater für Gartenkultur und Landespflege im Landratsamt Bad Kissingen erklärte zuerst anschaulich mit Hilfe einer Präsentation die Vorbereitung, das Pflanzen und den Pflanzschnitt von Obstbäumen und zeigte dann Möglichkeiten eines „Erziehungsschnittes“ auf. Anschließend ging er ausführlich auf den Erhaltungs- und Aufbauschnitt von älteren Obstbäumen ein. Anhand von Vorher- und Nachherbildern konnten die Kursteilnehmer die Wichtigkeit solcher Maßnahmen erkennen. Auch die Problematik von Baumkrankheiten und die große Ausbreitung der Misteln und deren Konsequenzen wurde angesprochen. Bevor es nach einer Stärkung in der Mittagspause zur Praxis an den (Vereins-)Obstbäumen in der Seeshofer Straße ging, bedankte sich zweite Vorsitzende Monika Ruppert beim Kursleiter für den lehrreichen Vortrag. Draußen konnten die Teilnehmer die Umsetzung der Theorie in der Praxis an verschiedenen Apfel- und Birnbäumen beobachten. Herr Büttner erklärte dabei auch den Umgang mit arbeitserleichternden Schneidgeräten und Leitern und deren sicheren Einsatz.

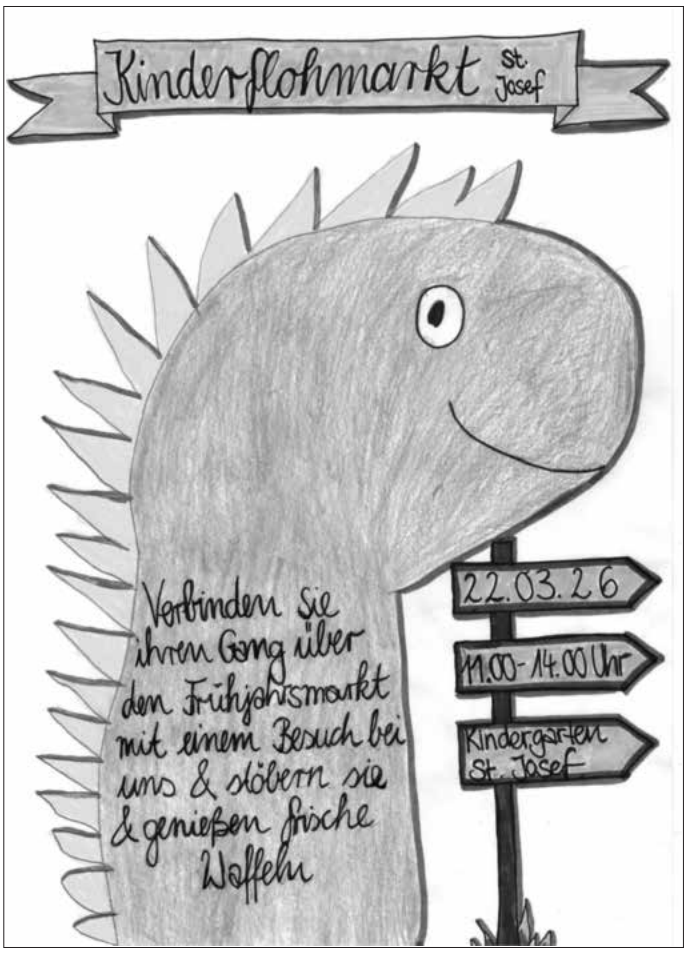

Die Standgebühren und die Einnahmen des Waffelverkaufes kommen dem Kindergarten zugute.

Veranstaltungen im Generationentreff Taubenschlag

(Hammelburg in der Von-Hess-Straße 32)

Spielenachmittag

12. März - 14:30 Uhr bis 17:00 Uhr

Herzliche Einladung zu unserem Spiele - Nachmittag

Oder Kaffee und selbst gebackener Kuchen in geselliger Runde genießen.

Das Treffen bietet die Gelegenheit zum Spielen, Austausch und gemütlichen Beisammensein. Von 15 bis 16:00 Uhr steht ein Mitglied der Senioren Behinderten, Beirats der Stadt Hammelburg, für Anliegen, zur Verfügung.

Benefiz Flohmarkt

21.März und 22.März 11:00 Uhr - 18:00 Uhr

Wir bekamen eine große Menge Dekoration und Accessoires. Alles Neuware! Die Privatinitiative finanziert sich ausschließlich über Spenden und Eigenleistung. An beiden Tagen bieten wir Kaffee, und Kuchen aus unserer Backstube. Der Taubenschlag ist barrierefrei und für Rollstuhlfahrer geeignet.

Achtung neuer Termin! Statt Do. 26.März - Am Do. 16. April 18::00 Uhr bis 19:30 Uhr. Gut beraten, besser versorgt: Was Pflegelotsen für Sie tun können?

Das Team der Pflegelotsinnen steht Ihnen in schwierigen Zeiten zur Seite, bietet wertvolle Unterstützung und einen klaren Überblick über die regionalen Angebote im Pflegesystem. Dieser Vortrag vermittelt Ihnen nicht nur die Aufgaben von Pflegelotsen, sondern auch praktische Tipps, um im Ernstfall schnell die richtigen Ansprechpersonen zu finden. Ob Sie vorsorgen möchten oder aktuell mit einem Pflegefall im privaten Umfeld konfrontiert sind – dieser Informationsabend, richtet sich an alle Altersgruppen. Lassen Sie sich in dieser herausfordernden Situation begleiten. Für weitere Informationen oder zur Anmeldung kontaktieren Sie uns unter 09732/7884144 oder per E-Mail an biancanebel@icloud.com.

FEUERWEHR
Stadt Hammelburg

Hammelburg, Februar 2026

Einladung

Sehr geehrte Feuerwehrkameraden/ -innen,

die jährliche Dienst- und Mitgliederversammlung findet am

Samstag, den 28.03.2026 um 18:30 Uhr

im Saal des Feuerwehrgerätehauses statt.

Tagesordnung:

1. Begrüßung
2. Totenehrung
3. Rückblick der Vorsitzenden
4. Tätigkeitsbericht Kommandant
5. Tätigkeitsbericht Jugendfeuerwehr
6. Tätigkeitsbericht Kinderfeuerwehr
7. Kassenbericht
8. Bericht der Kassenprüfer
9. Entlastung der Vorstandschaft
10. Neuaufnahmen
11. Ehrungen
12. Wahl des Kommandanten
13. Wahl eines zusätzlichen stellvertretenden Kommandanten
14. Neuwahl einzelner Vorstandspositionen
15. Grußworte
16. Termine 2026, Wünsche und Anträge

Bis spätestens eine Woche vor dem Versammlungstermin können Änderungen zur Tagesordnung, Wünsche und Anträge zu TOP 16 schriftlich bei einem der Vorsitzenden beantragt werden.

Um pünktliches und vollzähliges Erscheinen wird gebeten!

Anzugsordnung: Aktive in Uniform

Bei Verhinderung ist eine Entschuldigung erforderlich!

Mit kameradschaftlichen Grüßen

Sebastian Emmert
Vorsitzender

Manuel Wurst
Vorsitzender

Michael Ohmert
Kommandant

Walter Emmert
Vorsitzender & stellv. Kommandant

„Classics“ mit Sing‘n‘Swing im Bürgerhaus

Schon Ende März steht das 2. Konzert im Bürgerhaus im Veranstaltungskalender: Am **Samstag, 28. März** präsentiert das Ensemble **Sing’n’Swing** „Classics“ aus Pop, Rock, Jazz und Swing. Beginn ist um **19.00 Uhr** im Bürgersaal.

Sing’n’Swing haben sich vor über 25 Jahren gefunden und blicken auf mehr als 100 konzertante Auftritte zurück. Ein Highlight in der Bandgeschichte war die Teilnahme am „Vocal Jazz Summit“ in Mainz 2005. Das Coaching und der Austausch mit internationalen Größen des Vocal Jazz war eine inspirierende Erfahrung für alle Teilnehmenden.

Beatles, Supertramp, Michael Jackson, Paul Simon, Eric Clapton sind nur einige Beispiele der jüngeren Musikgeschichte, die mittlerweile als „Klassiker“ gelten. Von diesen und weiteren Interpreten hat Sing’n’Swing sich für dieses Konzert inspirieren lassen.

Markante Songs erklingen im mehrstimmigen Arrangement, begleitet von hervorragenden Instrumentalisten. Immer wieder treten dabei auch Solisten aus dem Ensemble mit fünf Sängerinnen und fünf Sängern auf. Sing’n’Swing serviert diese Klassiker unter der Leitung von Paul Oschmann in verschiedenen Facetten von Pop, Rock, Jazz und Swing.

Der Eintritt ist frei, Spenden für einen sozialen Zweck sind erwünscht. Die Platzkapazität ist auf ca. 100 begrenzt, Einlass ist ab 18.00 Uhr.

Tritt zum ersten Mal im Bürgerhaus auf: Das Ensemble Sing‘n‘Swing.
Foto: Barbara Oschmann

An der Volkshochschule im Frühling aktiv werden und Neues lernen

Der Frühling bringt immer jede Menge Inspiration mit sich. Mit frühlingshafter Lebensenergie bekommt man Lust darauf Neues zu entdecken. Deshalb haben wir etliche neue Kurse ins Programm aufgenommen (NEU) und Bewährtes ist natürlich auch dabei.

Das Wort **‚Verbraucherbildung**‘ hinter dem Kurs signalisiert, dass es ein Angebot der Stützpunktes Verbraucherbildung ist. Infos zu den **BNE-Aktionswochen** finden Sie am Ende des Textes.

Für diese demnächst startenden Angebote können noch Buchungen vorgenommen werden:

NEU: Konversation in Deutsch (für Fortgeschrittene) – nach B1-Zertifikat weiterlernen

ab Samstag, 14. März, 9.00 bis 10.30 Uhr, 10 Termine, 60,- €

Achtsamkeitstraining: wer bin ich? - Wochenendseminar

am Samstag, 14. März, 10 bis 16 Uhr (45 Min. Pause) und
am Sonntag, 15. März, 10 bis 15 Uhr (45 Min. Pause), 95,- €

Fortsetzung Seite 22

Richtfest Schulzentrum

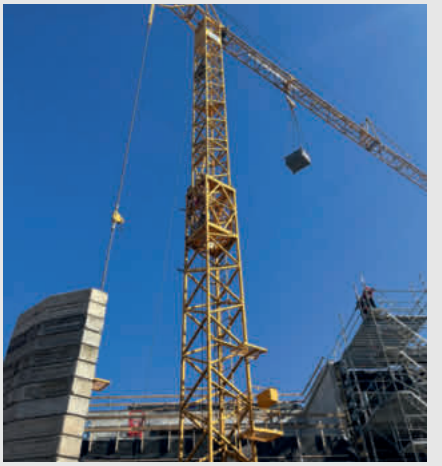

Fotos: Landkreis Bad Kissingen/Leopold Werner und Lena Metz

Faschings-Rückblick

Fotos: Kilian Warmuth, Tim Stockmann, Armin Warmuth

NEU: Die persische Küche

am Samstag, 14. März, 10.30 bis 14.00 Uhr, 20,- €
(zzgl. ca. 17 € Lebensmittelkosten bar vor Ort)

**Sturzprophylaxe für sportlich Ungeübte -
gesund und bewegt im Alter**

ab Montag, 16. März (10 Termine), 9.45 bis 10.30 Uhr, 50,- € (ab 6 Teilnehmende)

NEU: Frauen. Finanzen. Freiheit: Selbstbewusst vorsorgen und klug investieren - Verbraucherbildung

am Montag, 16. März, 18.00 bis 20.00 Uhr, 10,- €

Digitaler Nachlass

am Montag, 16. März, 18.00 bis 19.30 Uhr, kostenfrei (Anmeldung erforderlich)

NEU: Workshop: Karrieremöglichkeiten im Handwerk

am Dienstag, 17. März, 17.00 bis 18.30 Uhr, kostenfrei (Anmeldung erforderlich; Anmeldeschluss 13.03.2026)

NEU: Die Erbengemeinschaft

am Dienstag, 17. März, 19.00 bis 20.30 Uhr, 8,- €

English Refresher Course A2 *

ab Mittwoch, 18. März (12 Termine), 18.00 bis 19.30 Uhr, 120,- € (ab 5 Teilnehmenden)

**Maschenrunde -
gemeinsam stricken, häkeln und kreativ werden**

am Donnerstag, 19. März, 16.30 bis 18.00 Uhr, kostenfrei (ohne Anmeldung)

Das beste Essen für Kleinkinder - So geht's! -Online

am Donnerstag, 19. März, 17.30 bis 19.00 Uhr, kostenfrei (Anmeldung bei vhs erforderlich)

Anmeldeschluss: 17.03.2026

Besser Fotografieren mit dem Smartphone

am Freitag, 20. März, 19.00 bis 21.00 Uhr, 10,50 €

Crashkurs digitale Fotografie

am Samstag, 21. März, 13.00 bis 17.00 Uhr, 28,- € (inkl. Download-Skript)

Patientenverfügung, Vorsorgevollmacht, Betreuungsverfügung

am Montag, 23. März, 16.00 bis 18.00 Uhr, gegen freiwillige Spende (Anmeldung erforderlich)

**Zeit sparen mit der KI ChatGPT –
Einführung in die Nutzung**

am Montag, 23. März, 18.30 bis 20.45 Uhr, 12,- €

**Smartphone - und App-Sprechstunde
für Senioren und Seniorinnen:**

Gemeinsam durchstarten in die digitale Welt - Verbraucherbildung

am Dienstag, 24. März, 14.30 bis 16.00 Uhr, 5,- €

NEU: Smart Surfer Modul 4 - Wie man Risiken im Netz vermeidet - Verbraucherbildung

am Dienstag, 24. März, 16.30 bis 18.00 Uhr, 5,- €

NEU: Ruf nach Beruf - Workshop

am Dienstag, 24. März, 17.00 bis 18.30 Uhr, kostenfrei (Anmeldung erforderlich; Anmeldeschluss 20.03.2026)

NEU: Rentenlücke – Wie gut bin ich wirklich abgesichert? - Verbraucherbildung

am Dienstag, 24. März, 18.00 bis 20.00 Uhr, 10,- €

„Letzte Hilfe" Kurs

am Mittwoch, 25.03. und Donnerstag, 26.03., 18.00 bis 20.30 Uhr, kostenfrei (Spenden für den Hospizverein Bad Kissingen e.V. willkommen; Anmeldung erforderlich)

**Hafer, die Alleskörner -
Kochen und Backen mit Haferflocken**

am Freitag, 27. März, 18.00 bis 22.00 Uhr, 22,50 € (zzgl. ca. 12 € Lebensmittelkosten bar vor Ort)

Workshop: Bewerbung im Handwerk

am Dienstag, 31. März, 17.00 bis 18.30 Uhr, kostenfrei (Anmeldung erforderlich; Anmeldeschluss 27.03.2026)

**Maschenrunde -
gemeinsam stricken, häkeln und kreativ werden**

am Donnerstag, 9. April, 16.30 bis 18.00 Uhr, kostenfrei (ohne Anmeldung)

**NEU: Smart Surfer Modul 5 -
Die Welt des mobilen Internets - Verbraucherbildung**

am Montag, 13. April, 16.30 bis 18.00 Uhr, 5,- €

NEU: Künstliche Intelligenz im Alltag nutzen (ChatGPT, Gemini, Copilot) – Aufbaukurs Verbraucherbildung und BNE-Aktionswochen

ab Montag, 13. April (2 Termine), 18.30 bis 20.45 Uhr, 50,- €

NEU: Freiheit war kein selbstverständliches Gut:

Zeitzeugin Birgit Heid berichtet über ihre Haft in der DDR - BNE-Aktionswochen

am Montag, 13. April, 19.00 bis 20.30 Uhr, kostenfrei (Anmeldung erwünscht)

Französisch Niveau A1 für Erwachsene (Teil 3) - Online

ab Dienstag, 14. April (10 Termine), 17.30 bis 18.30 Uhr 65,- € (ab 5 Teilnehmenden)

Vortrag: Ein ganzheitlicher Lebensstil

am Mittwoch, 15. April, 17.00 bis 18.30 Uhr, 10,- €

NEU: Nachhaltig Reinigen - gesunde Sauberkeit – Verbraucherbildung und BNE-Aktionswochen

am Mittwoch, 15. April, 19.00 bis 20.30 Uhr, kostenfrei (kleine Spende erwünscht)

NEU: Natürlich durch die Wechseljahre

am Mittwoch, 15. April, 19.30 bis 21.30 Uhr, 8,- €

NEU: Nordic Walking für Einsteiger und ‚Auffrischer'

ab Donnerstag, 16. April (5 Termine), 18.30 bis 20.00 Uhr, 60,- € (ermäßigt: 40 € für TV/DJK-Mitglieder)

NEU: Gut beraten, besser versorgt: Was Pflegelotsen für Sie tun können?

am Donnerstag, 16. April, 18.00 bis 19.30 Uhr, kostenfrei (Anmeldung erwünscht)

NEU: Die Afghanische Küche kinderleicht – BNE-Aktionswochen

am Freitag, 17. April, 18.30 bis 22.00 Uhr, 20,- € (zzgl. ca. 17 € Lebensmittelkosten bar vor Ort)

Astronomische Sternenführung in Aura an der Saale – BNE-Aktionswochen

am Freitag, 17. April, 22.00 bis 23.30 Uhr, 12,- €

NEU: Mähen und Dengeln für den Hausgebrauch – BNE-Aktionswochen

am Samstag, 18. April, 8.00 bis 17.00 Uhr, 85,- €

NEU: Texte effektiv und effizient erstellen mit KI (Perplexity, ChatGPT & Claude AI) – BNE-Aktionswochen

am Samstag, 18. April, 10.00 bis 15.15 Uhr, 24,- €

Die Bierwelt der ältesten Weinstadt Frankens – BNE-Aktionswochen

am Samstag, 18. April, 14.30 bis 20.30 Uhr, 54,90 € (inkl. 6 Biere und kleiner Imbiss - Bratwurst mit Sauerkraut), Anmeldeschluss: 10.04.2026, Vegetarier bitten wir dies bei der Anmeldung mitzuteilen,

Tanz Dich FREI - am Abend

am Samstag, 18. April, 18.30 bis 20.00 Uhr, 9,- €

Astronomische Sternenführung in Detter – BNE-Aktionswochen

am Samstag, 18. April, 20.30 bis 22.00 Uhr, 12,- €

NEU: Mein Weg zum Naturgarten – und wie Sie mit kleinen Schritten mehr Artenvielfalt in Ihren Garten bringen – BNE-Aktionswochen

am Sonntag, 19. April, 10.00 bis 12.00 Uhr, 5,- €

NEU: Smart Surfer Modul 6 - Datenschutz im Internet - Verbraucherbildung

am Montag, 20. April, 16.30 bis 18.00 Uhr, 5,- €

NEU: Kindersicher im Netz - interaktiver Workshop – BNE-Aktionswochen

am Montag, 20. April, 18.30 bis 20.30 Uhr, kostenfrei

Künstliche Intelligenz (KI) – Chancen und Risiken (Euerdorf) - BNE-Aktionswochen

am Dienstag, 21. April, 14.00 bis 15.30 Uhr, kostenfrei (Anmeldung erforderlich)

NEU: Nachhaltig Online: Trägt Digitalisierung zum Klimaschutz bei? – Verbraucherbildung und BNE-Aktionswochen

Mittwoch, 22. April, 19.00 bis 20.30 Uhr, kostenfrei (kleine Spende erwünscht)

NEU: Licht aus, Sterne an – für Mensch und Natur! – BNE-Aktionswochen

Freitag, 24. April, 18.30 bis 20.00 Uhr, kostenfrei (Anmeldung erwünscht)

NEU: Bowls und mehr - Imbiss zum Mitnehmen: nachhaltig, regional und saisonal – BNE-Aktionswochen

Samstag, 25. April, 10.00 bis 13.00 Uhr, 27,50 € (inkl. 10 € Lebensmittelkosten in Kursgebühr enthalten)

NEU: Infoabend: Der EU AI Act – Was Geschäftsführer und Führungskräfte jetzt wissen müssen – BNE-Aktionswochen

Samstag, 25. April, 10.00 bis 11.30 Uhr, 12 €

BNE-Aktionswochen des Landkreises Bad Kissingen starten nach den Osterferien

Unter dem Motto „#TUN2026 – Teilhaben.Umdenken.Neugestalten." finden im gesamten Landkreis Bad Kissingen vom 13. Bis 25. April 2026 Veranstaltungen statt, bei denen es darum geht, aktiv zu werden und die Zukunft aktiv mitzugestalten. 16 Veranstaltungen werden von den vhs-Standorten ausgerichtet. Ein Flyer dazu ist im Bürgerhaus und in der Markthalle erhältlich. Alle Angebote der vhs sind auf der Homepage auf einer Sonderseite zusammengefasst.

Astronomische Sternenführungen im Landkreis Bad Kissingen

Außerdem starten im April die Astronomischen Sternenführungen, die ebenfalls auf einer Sonderrubrik auf unserer Homepage zusammengefasst sind. Weitere Infos finden Sie auf: www.vhs-kisshab.de/sternenpark. Hier stehen bereits Termine bis September.

Wir freuen uns auf Ihre Anmeldungen: telefonisch, online auf www.vhs-kisshab.de und auch gerne im vhs-Büro persönlich täglich von 10 bis 12 Uhr. Auch in der nächsten Ausgabe machen wir auf einige Veranstaltungen aufmerksam, für die es sich schon lohnt, die Termine in den Kalender einzutragen. Denn Bildung zahlt sich immer aus!

Ihr vhs-Büro Hammelburg

Jeden Mittwoch und Samstag 09:00 – 13:00 Uhr

Grüner Wochenmarkt

auf dem Marktplatz – Hammelburg

Stadt Hammelburg

Jeden Sonn- und Feiertag 11:30 bis 19:00 Uhr

Weinberghütte Vinica

Jeden 1. Sonntag im Monat wird mit Musik gegrillt!

Weinberghütte Vinica - Ganstal - Hammelburg

Kaisers Weinland Hotel

Ab Sonntag 22.03.2026

Heckenwirtschaft Weinbau Schum

Donnerstag 17.00 Uhr, Sonn- und Feiertag 14.00 Uhr.

geänderte Öffnungszeiten:

03. April Karfreitag - Fischessen ab 17:00 Uhr mit Anmeldung

05. April Ostersonntag geschlossen, 06. April Ostermontag ab 12:00 Uhr

An allen anderen Tagen nach telefonischer Rücksprache, Tel. 09732 782574

Feuerthaler Str. 28 – Hammelburg-Feuerthal

Ab Sonntag 20.04.2025

Jeden Samstag, Sonn- und Feiertag *14:00 bis 18:00 Uhr*

Opening Kiosk Weintenne

Weintenne - Fuldaer Str. 50 - Hammelburg

Weingut Müller

* * * *

Samstag 07.03.2026 08:30 bis 12:30 Uhr

Bauernmarkt

Am Marktplatz - Hammelburg

Stadt Hammelburg

Freitag 13.03.2026 19:00 Uhr

Stand-up Comedy „Postjugendlich!" Bestseller Best of

Am Freitag präsentiert die vierfache Bestseller-Autorin Sabine Bode ein Best-of aus ihren Büchern und Bühnenprogrammen - ein Pointen-Feuerwerk (nicht nur) für Postjugendliche!

Eintritt: 10,-€ Vorverkauf im Bürgerhaus, 12,00 € Abendkasse

Stadtbibliothek - Am Marktplatz 15 - Hammelburg

Kooperation Stadtbibliothek, Freundeskreis „Lesezeichen" e.V., Buchhandlung Schöningh

und vhs-Büro Hammelburg

Samstag 14.03.2026 16:00 bis 23:00 Uhr

MÄDELSFLOHMARKT – Late Night Edition

Mädels für Mädels – ohne Trödelchaos

Müller Das Weingut und Weintenne - Fuldaer Str. 50 - Hammelburg

Weingut Müller

Samstag 21.03.2026 10:00 bis 18:00 Uhr

Frühjahrs-Bücherflohmarkt

Bürgerhaus - Am Marktplatz 15 - Hammelburg

Freundeskreis „Lesezeichen" e.V.
der Stadtbibliothek Hammelburg

Samstag 21.03.2026 11:00 bis 18:00 Uhr

FRÜHJAHRSMARKT MIT VERKAUFSOFFENEM SONNTAG

Marktplatz und Geschäftsstraßen der Innenstadt - Hammelburg

Stadt Hammelburg und Verein für Wirtschaft u. Stadtmarketing

Samstag 21.03.2026 18:00 bis 22:00 Uhr

Offene Weinprobe

Preis pro Person: 49,00 €,

im Preis enthalten: Brotzeitplatte, Wasser am Tisch, Verkostung von 5 Weinen

Tickets unter: https://tickets.weingut-weinhotel-mueller-shop.de

Müller! Das Weingut und Weintenne - Fuldaer Str. 50 - Hammelburg

Sonntag 22.03.2026 11:00 Uhr

Kindertheater „Pumuckl zieht das grosse Los"

Gespielt wird das Stück vom Theater Knuth, für Kinder ab 4 Jahren geeignet - Preis: 5,00 €

Stadtbibliothek - Am Marktplatz 15 - Hammelburg

Kooperationsveranstaltung Stadtbibliothek Hammelburg und Freundeskreis „Lesezeichen" e.V.

Sonntag 22.03.2026 11:00 bis 18:00 Uhr

FRÜHJAHRSMARKT MIT VERKAUFSOFFENEM SONNTAG

Marktplatz und Geschäftsstraßen der Innenstadt - Hammelburg

Stadt Hammelburg und Verein für Wirtschaft u. Stadtmarketing

Sonntag 22.03.2026 12:00 bis 18:00 Uhr

Frühjahrs-Bücherflohmarkt

Bürgersaal im Bürgerhaus - Am Marktplatz 15 - Hammelburg

Stadtbibliothek Hammelburg

Sonntag 22.03.2026 14:00 bis 15:30 Uhr

Biber - Helfer beim Wasserrückhalt

Besuch einer Biberburg. Naturschutzwächter Alfons Hausmann erklärt vor Ort, die wichtigen Aufgaben, die der Biber für Wasserrückhalt in unserer trockenen Gegend hat und welche Konflikte es geben kann.

Bitte Gummistiefel, wasserfeste Schuhe anziehen.

Treffpunkt: Kreuzung B27 bei Obereschenbach - Verbindungsstraße nach Diebach

Bund Naturschutz - Kreisgruppe Bad Kissingen

Freitag 27.03.2026 19:00 bis 01:00 Uhr

LADYS NIGHT

Das wird kein normaler Abend. Das wird eine LADYS NIGHT.

Müller! Das Weingut und Weintenne - Fuldaer Str. 50 - Hammelburg

Weingut Müller

Samstag 28.03.2026 16:00 Uhr

Jubiläumskonzert „very british“ Projektchor Carpe Vocem

Erleben Sie britische Chorkultur in ihrer ganzen stilistischen Vielfalt – von schwebender Polyphonie über romantische Klangfülle bis hin zu modernen Harmonien und überraschenden Arrangements.

Kirche Kloster Altstadt - Am Schlossberg - Hammelburg

Bayerische Musikakademie Hammelburg

Samstag 28.03.2026 18:00 bis 22:00 Uhr

BBQ by Nelles meets Müllerswein

Preis pro Person: 99,00 €, im Preis enthalten: 4-Gänge-BBQ-Menü und Getränke

Tickets erhältlich unter: https://tickets.weingut-weinhotel-mueller-shop.de/

Müller! Das Weingut und Weintenne - Fuldaer Str. 50 - Hammelburg

Weingut Müller

Samstag 28.03.2026 18:00 Uhr

Bayerische Männerballett Meisterschaft

Karten unter Tickets@HAKAGE.de - Einlass: 16.30 Uhr

Saaletalhalle - Am Sportzentrum 10 - Hammelburg

Hammelburger Karnevalsgesellschaft 1960 e.V.

Samstag 28.03.2026 19:00 Uhr

Konzert: „Classics“ aus Pop, Rock, Jazz und Swing

Markante Songs erklingen im mehrstimmigen Arrangement, begleitet von hervorragenden Instrumentalisten. Sing'n'Swing serviert diese Klassiker unter der Leitung von Paul Oschmann

Der Eintritt ist frei, Spenden für einen sozialen Zweck sind erwünscht.

Die Platzkapazität ist auf ca. 100 begrenzt.

Bürgersaal im Bürgerhaus - Am Marktplatz 15 - Hammelburg

Ensemble Sing'nSwing

Donnerstag 02.04.2026 18:00 Uhr

After-Work-Party

Müller! Das Weingut und Weintenne - Fuldaer Str. 50 - Hammelburg

Weingut Müller

Samstag 04.04.2026 08:30 bis 12:30 Uhr

Bauernmarkt

Am Marktplatz - Hammelburg

Stadt Hammelburg

Montag 06.04.2026 13:30 bis 19:00 Uhr

Ostereiersuche im Untererthaler Weinberg

Weinausschank, Bratwürste, Wildbratwürste und Stängchen

Fußweg ab der Fa. Stolz - Langenackerweg bis in die Weinberge - Parkmöglichkeiten im Ort

Die Veranstaltung findet nur bei gutem Wetter statt!

Weinberge - Langenackerweg – Hammelburg-Untererthal

Schäfers Weingut

Samstag 11.04.2026

Grenzgang der Jagdgenossenschaft

Jagdgenossenschaft

Donnerstag 16.04.2026 18:30 bis 20:00 Uhr

4. Großes Planungstreffen zum Jubiläumsjahr 2027

Kleiner Saal im Bürgerhaus - Am Marktplatz 15 - Hammelburg

Stadt Hammelburg - Kultur

Donnerstag 16.04.2026 19:00 bis 20:30 Uhr

Bittere Schokolade? Ökologie und Fairness in der Kakaowertschöpfungskette

Referent Dr. Arno Wielgoss, Tropenagrarökologe und ausgewiesener Kakaoexperte, zeigt praxisnah, wie Entwicklungsarbeit jenseits staatlicher Programme, aber auch in Ergänzung dazu, zu nachhaltigeren Lebens- und Wirtschaftsbedingungen beitragen kann.

Kooperationsveranstaltung des BN mit den Kirchen, den Fairtradeschulen, der Fairtrade Town und dem Eine Welt Laden in Hammelburg.

Eintritt ist frei, Spenden für den Referenten und sein Projekt Peru Puro, Hilfe für Frederic sind willkommen

Kath. Pfarrzentrum - Von-Hess-Straße 10 - Hammelburg

Bund Naturschutz - Kreisgruppe Bad Kissingen

Freitag 17.04.2026 bis Dienstag 21.04.2026

Frühjahrsfest-Volksfest

Am Bleichrasen - Hammelburg

Familie Krzenck

Freitag 17.04.2026 19:00 Uhr

Lesung mit Kristina Moninger

Die Würzburger Bestsellerautorin Kristina Moninger liest aus ihrer New-Adult-Reihe „Red Summer“: fesselnde Romane voller Gefühl, Spannung und dunkler Geheimnisse...

Bürgersaal im Bürgerhaus - Am Marktplatz 15 - Hammelburg

Eintritt:5,00 €

Stadtbibliothek Hammelburg

Freitag 17.04.2026 19:00 bis 21:45 Uhr

„GlasWandeln“ GlaslWein Probe Nachts im Museum Herrenmühle

Mit einem Weinglas in der Hand wandeln Sie bei düsterer Beleuchtung durch's Museum und probieren an 4 Stationen Sekt, Weißwein, Rosewein und Rotwein.

Die studierte Winzerin, Ulrike moderiert die Weinprobe und erzählt viele Details über den Biowein und seine Herstellung.

Wie haben früher die Winzer gearbeitet, wie und vor allem wieviel haben unsere Vorfahren getrunken? Das und vieles Mehr erfahren Sie von der Museumsleitung Elli Böck.

Preis 38,00 € inkl. Museumseintritt, Führung durch das Museum, moderierte Weinprobe in 12 verschiedenen Gläsern, Wasser, Knabbergebäck

Tickets unter: https://www.weingut-schloss-saaleck.de/

Museum Herrenmühle - Turnhouter Str. 15 - Hammelburg

Museum Herrenmühle und Bio-Weingut Schloss Saaleck, Hammelburg

Sonntag 19.04.2026 10:00 bis 12:00 Uhr

Kinderkonzert - „Tara und die Instrumenteninsel“

In einem Konzert, speziell für Kinder, werden die verschiedenen Instrumente eines Orchesters vorgestellt.

Dabei wird die Geschichte von Tara erzählt, die auf der Instrumenteninsel das passende Instrument für sich sucht.

Im Anschluss können alle Instrumente auch ausprobiert werden.

Eschenbachhalle - Eschenbachstraße - Hammelburg-Obereschenbach

Musikverein Ober-/Untereschenbach „Eschenbacher Musikanten“

Sonntag 19.04.2026 15:00 Uhr

Sing- & Tratschcafé

MGV Heim - Grenzstraße – Hammelburg-Westheim

MGV Westheim

Samstag 25.04.2026 und Sonntag 26.04.2026

Wild auf Wein - Hofschoppenfest mit Wildgenuss

Weinbau Wahler - Fischergasse 10 – Hammelburg-Westheim

Armin Wahler

Samstag 25.04.2026 und Sonntag 26.04.2026

Tage der Winzer

An beiden Tagen öffnen verschiedene Winzerbetriebe aus Frankens Saalestück die Türen zu ihren Weingütern und stellen sich mit einem vielfältigen Veranstaltungsprogramm vor.

Winzerbetriebe in Frankens Saalestück

Sonntag 26.04.2026 19:00 bis 21:30 Uhr

Wirtshausingen, Weingut Müller

Freuen Sie sich auf bekannte Lieder zum Mitsingen, musikalisch begleitet von Ralph Brehm, der mit viel Gespür für Stimmung und Publikum durch den Abend führt.

Müller! Das Weinhotel und Weinwirtschaft - Am Marktplatz 12 - Hammelburg

Weingut Müller

Donnerstag 30.04.2026 18:00 Uhr

Maibaumaufstellung mit Festbetrieb

Feuerwehrgerätehaus - Grenzstraße – Hammelburg-Westheim

Freiwillige Feuerwehr Westheim

Weitere Veranstaltungen finden Sie unter:
veranstaltungen.hammelburg.de

Museum Herrenmühle startet in die Saison

Foto: Elli Böck

Ab dem 15. März sind die Türen des Museums auch wochentags wieder für große und kleine Besucher geöffnet. Die Ausstellung zum Thema „Brot und Wein“ in der ehemaligen Getreidemühle erzählt Spannendes über den Weinbau, über den Alltag in einer Mühle und über die Bedeutung von Brot und Wein. Interaktive Stationen und ein Selfie-Point laden zum Mitmachen ein und dank der Museumsmäuse wird der Besuch zum Erlebnis für die ganze Familie

Aktuelle Termine

Am **Ostersonntag und am Ostermontag** unterstützt der Osterhase die Museumsmäuse in der Herrenmühle. An beiden Tagen können nämlich nicht nur die lustigen Mäuse, sondern auch kleine Geschenkpäckchen gesucht und gefunden werden. Geöffnet ist an diesen beiden Tagen jeweils von 14.00 – 17.00 Uhr. Am Karfreitag bleibt das Museum geschlossen.

Am **Freitag, 17. April** findet in Kooperation mit dem Weingut Schloss Saaleck das Genussseminar **„GlasWandeln“** statt. Die Teilnehmer wandeln bei düsterer Beleuchtung durchs Museum, erfahren vieles zum Thema Weinbau früher und heute und testen ganz nebenbei an 4 Stationen jeweils eine Kostprobe – aber diese aus drei verschiedenen Gläsern! Denn heute legt man bei der Wahl des Weinglases Wert auf Genuss, das war nicht immer so. Schmeckt der Wein im passenden Glas tatsächlich anders?

Und für alle, die jetzt schon die lauen Sommerabende am Saalestrand vermissen: auch der eine oder andere Brückenschoppen ist wieder geplant.

Kontakt

Museum Herrenmühle

Tel.: 09732/902-330|E-Mail: museum@hammelburg.de

Hab Mut, steh auf!“ – Gemeinsam unterwegs nach Vierzehnheiligen

Sonnenaufgang - am ersten Tag der Wallfahrt

Bei einer Wallfahrt wird nur gebetet, es wird schnell gelaufen und da laufen nur ältere Leute mit.

Ein Wallfahrer der ersten Stunde:

Vor über 30 Jahren war ich das erste Mal dabei, als die Hammelburger Vierzehnheiligen-Wallfahrer losgingen.

Ich war restlos begeistert, von der Kameradschaft und Hilfsbereitschaft, von den geistigen und geistlichen Beiträgen, von Gottes herrlicher Natur und der fleißigen Blaskapelle.

Diese häufigen Vorurteiletreffen bei der Hammelburger Wallfahrt nach Vierzehnheiligen nicht zu. In diesem Jahr machen sich Wallfahrer*innen im Alter von 12 bis 86 Jahren unter dem Motto „Hab Mut, steh auf“ auf den Weg, um in drei Tagen nach Vierzehnheiligen zu wallen.

Gestartet wird am 07. Mai 2026 von der Stadtpfarrkirche. An den ersten zwei Tagen legen die Wallfahrer*innen dabei eine Strecke von ca. 90 km zurück. In lockerer Atmosphäre kommt man bei besinnlichen Texten zur Ruhe. Die Sanitäter kümmern sich alle Blessuren und wer nicht mehr kann, kann ins Begleitfahrzeug einsteigen.

Am Samstag kommen die Tageswallfahrer dazu und es beginnt die mit 25 km kürzeste Etappe „Ergreifend“ beschreibt jeder den Moment, wenn nach dem anstrengenden letzten Aufstieg am frühen Nachmittag die beeindruckende Basilika in Sicht kommt.

Maria (Wallfahrts-Anfängerin): Ich laufe erst zum vierten Mal mit und wurde damals von Freundinnen motiviert. Die besondere Atmosphäre und die Gemeinschaft haben dafür gesorgt, dass ich wieder dabei sein werde.

Dieses Jahr endet die Wallfahrt wegen des Katholikentages am darauffolgenden Wochenende allerdings schon am Samstagabend.

Wer Lust bekommen hat, dieses Jahr selbst einmal mitzulaufen, bekommt genaue Infos über hammelburg.bistum-wuerzburg.de. Anmeldeschluss ist der 13. April 2026.

Vortrag: Patientenverfügung, Betreuungsverfügung & Vorsorgevollmacht

Datum: **06.05.2026**
Uhrzeit: 14:30 – 16:00 Uhr
Ort: Caritasgebäude, Hartmannstr. 2a
97688 Bad Kissingen –
Gruppenraum 2

Ihr Wille hat Bedeutung - auch in Situationen, in denen Sie ihn nicht mehr selbst äußern können.
Wir alle - gleich welchen Alters - können unfall- oder krankheitsbedingt in eine Situation kommen, in der wir selbst keine Entscheidungen mehr treffen können.
Zunehmend mehr Menschen möchten für solche Lebens- und Behandlungssituationen mit einer Patientenverfügung, Vorsorgevollmacht und/oder Betreuungsverfügung vorsorgen.
Vielen fallen die mit dem Thema verbundenen Entscheidungsprozesse jedoch nicht leicht.
Wir vermitteln im Vortrag grundsätzliches Wissen zur Patientenverfügung, Vorsorgevollmacht und Betreuungsverfügung, stehen für Fragen zur Verfügung und geben individuelle Hilfe!

Die Malteser in Bad Kissingen stellen sich vor

Malteser Bad Kissingen, Hartmannstr. 2a, 97688 Bad Kissingen
Telefon: 0971- 7246 9422 oder unter hospiz-kg@malteser.org

Malteser
...weil Nähe zählt.

Anmeldung und Veranstaltungsort:
Malteser Hilfsdienst e.V.
Hartmannstr. 2a
97688 Bad Kissingen
Telefon: 0971 7246 9422
hospiz-kg@malteser.org

Donnerstag: 12.05.2026

Uhrzeit: 15:00 Uhr – 19:00 Uhr
Gruppenraum 2

SCHULNACHRICHTEN

Unter dem Sternenzelt: Astronomie hautnah an der Jakob-Kaiser-Realschule

Eine spannende Reise durch die Weiten des Universums erlebten die Fünft- und Sechstklässler der Jakob-Kaiser-Realschule Hammelburg am 29.01.2026 beim Besuch des mobilen Schulplanetariums aus Bad Sooden-Allendorf.

Für diesen besonderen Anlass wurde die Turnhalle der Saaletal-Schule in einen außergewöhnlichen Lernort verwandelt: Ein vier Meter hohes, blaues, aufblasbares Kuppelzelt bot den Schülern die Möglichkeit, es sich auf Matten gemütlich zu machen und den Blick ganz dem Sternenhimmel zu widmen.

Als gelungene Einstimmung sorgte zu Beginn der Trickfilm *„Petty Tyrant“* für große Begeisterung. Aus der Perspektive einer Fliege im Marmeladenglas konnten unterhaltsam erste Eindrücke der Fulldome-Technik gesammelt werden.

In der anschließenden 50-minütigen Vorstellung führte der Astrophysiker Jonathan Görlich durch die faszinierende Welt der Astronomie. Mithilfe der Fulldome-Optik, bei der die gesamte Kuppel bespielt wird, lernten die Schülerinnen und Schüler unter anderem den Sternenhimmel mit Sternbildern und Sternzeichen kennen, erfuhren Wissenswertes über die Entstehung von Tag und Nacht sowie der Jahreszeiten, erkundeten die Planeten unseres Sonnensystems und erhielten Einblicke in den Aufbau und das Leben auf der Internationalen Raumstation ISS.

Am Ende waren sich alle einig: Diese Geographie-Stunde, organisiert von BerRin Melanie Stütz, war etwas ganz Besonderes. Ermöglicht wurde die beeindruckende Vorstellung u.a. durch die freundliche Unterstützung des Teams „Gesundes Pausenbrot“, das die Veranstaltung gesponsert hat.

Kurze Anweisungen vorm Einlass ins Kuppelzelt *Foto: Melanie Stütz*

Mittelschüler schnuppern Ausbildungsluft

Anfang Februar besuchten die Klassen 8a, 8b und 9c/M der Mittelschule Hammelburg im Rahmen der vertieften Berufsorientierung das Unternehmen SKF in Schweinfurt, um in die Welt der Metall- und Elektroindustrie einzutauchen. Möglich wurde dies durch die Zusammenarbeit mit der GbF Schweinfurt, die das Bindeglied zwischen SKF, dem Verband der Bayerischen Metall- und Elektroindustrie bayme vbm und der Mittelschule herstellte.

Beeindruckend für die Schülerinnen und Schüler war der M+E-Infotruck, der direkt vor dem SKF-Ausbildungszentrum stand.

Foto: Rosi Hoffmann

Der Truck bot modernste Technik zum Anfassen, darunter einen Lernroboter und einen Fräsautomat. Zudem luden verschiedene Stationen zum interaktiven Experimentieren ein. SKF wiederum öffnete seine Türen und gewährte spannende Einblicke in die Ausbildungswerkstätten. Die Mittelschüler erhielten Informationen zu vielfältigen Ausbildungsberufen und durften selbst praktisch tätig werden: So programmierten sie einen Roboterarm, lernten die Arbeit mit einer CNC-Fräsmaschine kennen, führten Lötarbeiten durch und bauten einfache Schaltkreise. Der Ausflug bot einen praxisnahen Überblick über technische Berufe und konnte so nicht nur die Jungs, sondern auch das ein oder andere Mädchen für einen technischen Beruf begeistern.

KINDERTAGESSTÄTTEN

Was mache ich mit meinem Geld?

Ein interessantes Geld-Projekt begleitete in den letzten Wochen die 4-5 Jährigen des Westheimer Kindergartens.

Am Ende durfte sich das Projekt „Jonas hilft“ über eine Geldspende freuen.

Alles begann mit einem Flohmarkt vor der Einrichtung, bei dem die Kinder Spielsachen verkauften und erste Erfahrungen mit Münzen und Scheinen sammelten. Vom Erlös finanzierten die Kinder zunächst einen Ausflug nach Hammelburg inklusive Eisdielenbesuch. Dabei erkundeten sie den Bauernmarkt und lernten am Viehmarkt spielerisch die Geschichte des Tauschens und Handels kennen. Um zu verstehen, wie Sparen funktioniert, holten sich die Kinder Rat bei einer Expertin der Sparkasse Hammelburg, die ihnen das Bankwesen erklärte.

Foto: Linda Kirchner

In der Vorweihnachtszeit rückte – inspiriert durch St. Martin und St. Nikolaus – das Thema Teilen in den Fokus. Die Kinder philosophierten über Armut, Reichtum und das Glück, gesund zu sein. Schließlich entschieden sie sich, das restliche Geld an die Initiative „Jonas hilft“ zu spenden, die Herzenswünsche schwer erkrankter Kinder erfüllt. Durch zusätzliche Werbung in den Familien kamen stolze 650 € zusammen.

Timo Krambo, der Vater des verstorbenen Jonas, nahm die Spende persönlich entgegen und erklärte den Kindern, wie wichtig ihre Hilfe für Forschung und Betroffene ist.

KIRCHLICHE NACHRICHTEN

Nachrichten aus dem Evang.-Luth. Pfarramt Hammelburg

Kontakt:
Berliner Straße 2
97762 Hammelburg
Telefon: 09732 2400
pfarramt.hammelburg@elkb.de

Öffnungszeiten Pfarrbüro:

Dienstag u. Mittwoch:	09.30 Uhr bis 12.30 Uhr
Dienstag:	13.00 Uhr bis 16.00 Uhr
Donnerstag:	09.30 Uhr bis 13.00 Uhr
Freitag:	09.30 Uhr bis 12.30 Uhr

Freitag, 13.03.
17.00 Uhr CVJM Jungschar für 9 bis 12 Jährige - Martin-Luther-Haus
18.30 Uhr Offener Jugendtreff des CVJM (für Jugendliche ab 13 Jahre) - Martin-Luther-Haus

Sonntag, 15.03.
10.00 Uhr Gottesdienst - Kirche St. Michael
11.00 Uhr Büchertisch - Martin-Luther-Haus
11.30 Uhr Kirche Kunterbunt - Martin-Luther-Haus

Montag, 16.03.
09.30 Uhr MoMo Gemeindecafe - Martin-Luther-Haus

Dienstag, 17.03.
18.30 Uhr Gebetstreff - Kirche St. Michael

Mittwoch, 18.03.
14.00 Uhr Konfirmanden I - Martin-Luther-Haus
16.15 Uhr Konfirmanden II - Martin-Luther-Haus

Donnerstag, 19.03.
12.00 Uhr Gemeindemittagstisch Gruppe 2 - Martin-Luther-Haus
An- bzw. Abmeldung bis 13.03.2026 unter Tel. 09732/3510

Freitag, 20.03.
17.00 Uhr CVJM Jungschar für 9 bis 12 Jährige - Martin-Luther-Haus
18.30 Uhr Offener Jugendtreff des CVJM (für Jugendliche ab 13 Jahre) - Martin-Luther-Haus

Samstag, 21.03.
10.00 Uhr Konfi-Samstag - Martin-Luther-Haus

Sonntag, 22.03.
10.00 Uhr Vorstellungsgottesdienst der Konfirmanden mit Kindergottesdienst - Kirche St. Michael

Dienstag, 24.03.
18.30 Uhr Gebetstreff - Kirche St. Michael
19.00 Uhr Kirchenvorstand - Martin-Luther-Haus

Mittwoch, 25.03.
14.00 Uhr Konfirmanden I - Martin-Luther-Haus
16.15 Uhr Konfirmanden II - Martin-Luther-Haus

Freitag, 27.03.
10.00 Uhr Gottesdienst - Maria-Probst-Heim
17.00 Uhr CVJM Jungschar für 9 bis 12 Jährige - Martin-Luther-Haus

18.30 Uhr Offener Jugendtreff des CVJM (für Jugendliche ab 13 Jahre) - Martin-Luther-Haus

Samstag, 28.03.
18.00 Uhr Beichtgottesdienst der Konfis - Kirche St. Michael

Sonntag, 29.03.
10.00 Uhr Konfirmationsgottesdienst mit Hl. Abendmahl und Kindergottesdienst - Kirche St. Michael

Dienstag, 31.03.
18.30 Uhr Gebetstreff - Kirche St. Michael

Donnerstag, 2.04.
19.30 Uhr Gottesdienst mit Beichte und Abendmahl - Kirche St. Michael Gründonnerstag

Freitag, 3.04. Karfreitag
10.00 Uhr Gottesdienst mit Hl. Abendmahl - Kirche St. Michael
15.00 Uhr Lieder und Gedanken zur Passion am Karfreitag Singgruppe Kreuz & Quer - Kirche Dittlofsroda
17.00 Uhr CVJM Jungschar für 9 bis 12 Jährige - Martin-Luther-Haus
18.30 Uhr Offener Jugendtreff des CVJM (für Jugendliche ab 13 Jahre) - Martin-Luther-Haus

Sonntag, 5.04.
05.30 Uhr Osternacht mit Abendmahl - Kirche St. Michael anschließend Osterfrühstück und Osternestsuche für die Kleinen
10.00 Uhr Gottesdienst mit Abendmahl - Kirche St. Michael

Montag, 6.04.
10.00 Uhr Gottesdienst - Kirche St. Michael

Dienstag, 7.04.
18.30 Uhr Gebetstreff - Kirche St. Michael

Freitag, 10.04.
17.00 Uhr CVJM Jungschar für 9 bis 12 Jährige - Martin-Luther-Haus
18.30 Uhr Offener Jugendtreff des CVJM (für Jugendliche ab 13 Jahre) - Martin-Luther-Haus

Sonntag, 12.04.
10.00 Uhr Gottesdienst - Kirche St. Michael

Dienstag, 14.04.
18.30 Uhr Gebetstreff - Kirche St. Michael

Mittwoch, 15.04.
19.00 Uhr Musikteam - Martin-Luther-Haus

Donnerstag, 16.04.
12.00 Uhr Gemeindemittagstisch Gruppe 1 - Martin-Luther-Haus
An- bzw. Abmeldung bis 10.04.2026 unter Tel. 09732/3510

Freitag, 17.04.
17.00 Uhr CVJM Jungschar für 9 bis 12 Jährige - Martin-Luther-Haus
18.30 Uhr Offener Jugendtreff des CVJM (für Jugendliche ab 13 Jahre) - Martin-Luther-Haus

Bei uns
WERBEN
Sie richtig!
anzeigen.wittich.de

TAGE der WINZER

- Weingenuss
- Spezialitäten
- Musik

Weingut Baldauf

Weingut Hümmler

Weinbau Keller

Weingut Lange Schloss Saaleck

Müller! Das Weingut

Weingut Neder

Weingut Ruppert

Schäfers Weingut

Weinbau Schum

Weinbau Wahler

Weinwerk

Frankens Saalestück

25.-26. 4.

Gestaltung: DYNA-DESIGN.de

NEWS

VWS - VEREIN FÜR WIRTSCHAFT UND STADTMARKETING E.V.

FRÜHJAHRSMARKT

Am Samstag 21.03 und Sonntag 22.03.2026 lädt die Stadt Hammelburg und der Verein für Wirtschaft und Stadtmarketing herzlich zum traditionellen Frühjahrsmarkt ein. Von **11:00 bis 18:00 Uhr** erwartet euch buntes Markttreiben mit regionalen Produkten, Infostände von regionalen Betrieben, Kunsthandwerk und verschiedene Flohmärkte. Wir freuen uns, dass wir mit Unterstützung vor allem das Angebot für die Kinder weiter ausbauen konnten.

WEITERE INFOS:

Highlights für Familien:

- Samstag und Sonntag:
  - Karussell und Naschstand
  - Verschiedene Bastelaktionen
  - Spielmobil am Niedertor mit der Musikini und Feuerwehr
  - Ostergewinnspiel
- Samstag:
  - Workshop und DIY-Boxen → Florale Werkstatt
- Sonntag:
  - 11:00 Uhr Kindertheater "Pumuckl" im Bürgerhaus
  - Feuerwehrauto und Containerfahrzeug zum Anfassen
  - Kinderflohmarkt und Waffeln im Kindergarten St. Josef

Anmeldung + Infos Flohmarkt bis 15.03
stadtmarketing@hammelburg-erleben.de
015116359164 oder 01759798036

Verkaufsoffener Sonntag
12:30 bis 17:30 Uhr

WEITERE INFOS:

FRÜHLINGSFEST MIT VERGNÜGUNGSPARK

Von Freitag 17.04 bis Dienstag 21.04.2026 erwartet die Besucher beim Frühlingsfest in Hammelburg rasanter Spaß auf allen Fahrgeschäften, leckere Speisen und süße Schlemmereien, Musik sowie viele Spielbuden mit tollen Gewinnen.

REGIONALBUDGET 2026 DER ALLIANZ „FRÄNKISCHES SAALETAL" – WIR SIND DABEI! WEITERE INFOS FOLGEN

GUTHABEN – UNSER GUTSCHEIN FÜR HAMMELBURG

An Ostern Freude schenken – mit dem **Hammelburger GutHABen!**

Flexibel, lokal & vielseitig einlösbar bei vielen Betrieben in und um Hammelburg. Auch für Unternehmen: steuerfrei bis zu 50 € monatlich pro Mitarbeitendem.

Verein für Wirtschaft und Stadtmarketing e.V.
Verwaltungsgebäude 3. Stock | Frobeniusstr. 2 | 97762 Hammelburg
stadtmarketing@hammelburg-erleben.de|hammelburg-erleben.de
Julia Keidel: 0151 16359164 | Daniela Schorn: 0175 9798036

Gefördert durch
Bayerisches Staatsministerium für Wirtschaft, Landesentwicklung und Energie

Da will ich hin!
FRÜHJAHRS
Markt
HAMMELBURG
21.UND 22. MÄRZ
11:00 BIS 18:00 UHR
Verkaufsoffener Sonntag
Weitere Infos
Eine Veranstaltung von: Stadt Hammelburg
Mit Unterstützung von: Verein für Wirtschaft und Stadtmarketing e.V.

Kirchliche Nachrichten aus Hammelburg und Umgebung

KONTAKT

Zentrales Pfarrbüro für den Pastoralen Raum Hammelburg

Oskar-Röll-Platz 3
97762 Hammelburg
Telefon 09732 2018
Telefax 09732 4493
E-Mail: *pastoraler-raum.hammelburg@bistum-wuerzburg.de*
Internet: *hammelburg.bistum-wuerzburg.de*
Instagram: *christ_sein_im_raum_hammelburg*

Wir sind für Sie da:

Montag - Freitag, 09:00 - 12:00
Montag und Donnerstag, 14:00 - 16:30

Alle Infos im Pfarrbrief des Pastoralen Raums

Alle 2 Monate in den Briefkästen der katholischen Haushalte und immer auf unseren Internetseiten:
hammelburg.bistum-wuerzburg.de > Aktuelles > Downloads > Pfarrbrief

Redaktionsschluss der nächsten Ausgabe

Dienstag, 07.04. Beiträge bitte an das Pfarrbüro Hammelburg,
pfarrbrief.pr-hammelburg@bistum-wuerzburg.de

GOTTESDIENSTE

Regelmäßige Gottesdienste an Wochenenden

- Jeden ***Sonntag,*** 10:30 Messfeier oder Wort-Gottes-Feier in der Stadtpfarrkirche – auch online über „YouTube“ (siehe unten)
- In den ***Dörfern der Pfarreiengemeinschaft*** Gauaschach, Obererthal, Obereschenbach, Pfaffenhausen, Untererthal und Untereschenbach finden regelmäßig Messfeiern oder Wort-Gottes-Feiern statt: entweder samstags, 18:00, oder sonntags, 09:00 oder 10:30

Im Internet:

Aus der Stadtpfarrkirche Hammelburg: sonntags 10:30 und donnerstags 10:00 über:
www.youtube.com > Stadtpfarrkirche Hammelburg

Aktuelle Gottesdienstzeiten:

- *hammelburg.bistum-wuerzburg.de > Aktuelles > Gottesdienste*
- am Wochenende in der Tagespresse

Familien- und Kinder-Gottesdienste

Herzliche Einladung – auch an Kinder und Familien aus der Nachbarschaft!
Alle Termine im Pfarrbrief: siehe oben

Kreuzweg-Andachten für Kinder und Familien am Karfreitag, 03.04., 10:00

- ab Kloster Altstadt
- Kirche Obererthal

Musikalische Gottesdienste in Hammelburg

- Sonntag („Laetare“), 15.03., 10:30, mit Kirchenchor
- Freitag, 03.04., 15:00 Karfreitags-Liturgie mit Kirchenchor

Zeit für mich – Zeit für Gott (Bußgottesdienste und Beichtgelegenheit) vor Ostern

- Hammelburg, Stadtpfarrkirche: Sonntag, 15.03., 18:00
- Untererthal: Freitag, 20.03., 18:30
- Seelsorge- und Beichtgespräche: Samstag, 28.03., 16:00, Hammelburg, Pfarrzentrum

Osterschoppen in Hammelburg

Samstag, 04.04., ca. 22:30 (nach der Osternacht-Messe ab 21:00, Osterfeuer vor der Stadtpfarrkirche), Pfarrzentrum

Erstkommunion

- Weißer Sonntag, 12.04., 10:30, Hammelburg – auch für Unter- und Obererthal, Ober- und Untereschenbach – mit Musik von der „Gruppe St. Johannes“
- Sonntag, 19.04., 10:30, Gauaschach
- Sonntag, 26.04., 10:30, Pfaffenhausen

Wallfahrt nach Vierzehnheiligen

Offen für alle Menschen der Region, die als Pilger*innen teilnehmen möchten: Donnerstag - Sonntag, 07.-10.05.

Firmvorbereitung für die Pfarreiengemeinschaft

- Treffen mit Seelsorge- oder Beichtgesprächen: Freitag, 13.03., 15:30 bzw. 16:00 bzw. Samstag, 14.03., 09:30 nach Einteilung, Pfarrzentrum Hammelburg
- Anmeldeschluss für Firmgottesdienst (12.05.):
Freitag, 20.03., im Pfarrbüro Hammelburg
- Kontakt: Pastoralreferent Markus Waite,
Tel. 09732 2018 oder 7887627,
markus.waite@bistum-wuerzburg.de;

Internet: *hammelburg.bistum-wuerzburg.de > Lebensbegleitung > Firmung > Pfarreiengemeinschaften > PG Sieben Sterne ...*

VERANSTALTUNGEN

Schönstatt-Frauenbewegung: Frühjahrstreffen

Donnerstag, 19.03., 14:00-17:00, Pfarrzentrum: „Frau im Sturm. glaubensstark“ mit Schwester M. Renata Zürrlein, Schönstattzentrum Marienhöhe Würzburg – Vortrag, Kaffee und Kuchen für Frauen aller Lebensphasen. Anmeldung bis Montag, 16.03., bei Tanja Bozinovic oder im Pfarrbüro.

Begegnungs-Nachmittag für alle Generationen

Offen für alle Altersgruppen & Interessierten und *die* Gelegenheit, sich mit alten Bekannten zu treffen & neue Kontakte zu knüpfen bei Kaffee & Kuchen mit Zeit, um sich zu unterhalten, zu singen sowie einen „5-Minuten-Impuls“ von Diakon Müller und Infos von den Pflegelotsinnen des Landkreises Bad Kissingen anzuhören und für vieles andere mehr. Wieder am Mittwoch, 25.03., 14:30-16:30(!), Pfarrzentrum. ***Anmeldung*** bis Freitag, 20.03., 12:00, ausschließlich im Pfarrbüro. ***Wir bitten bei Verhinderung um Abmeldung!*** Info: Lore Fella, Tel. 09732 6275, Melanie Knüttel, Tel. 09732 8758844, Maria Nagler, Irma Sell, Tel. 09732 5153, oder Pastoralreferent Waite, Tel. 09732 7887627

Vortrag und Kostproben „Bittere Schokolade?“

Ökologie und Fairness in der Kakao-Wertschöpfungskette am Donnerstag, 16.0.4., 19:00-20:30, Pfarrzentrum Hammelburg, mit Dr. Arno Wielgoss, Tropenagrarökologe, Kakao-Experte in der Entwicklungszusammenarbeit in Peru. Eintritt frei, Spenden für „Peru Puro, Hilfe für Frederic“ sind willkommen!

Krabbelgruppen im Pfarrzentrum Hammelburg

Neue Gruppen/Termine können vereinbart werden, wenn sich mehrere Mütter/Väter/Kinder zusammen tun und eine verantwortliche Kontaktperson benennen. Info: Pfarrbüro Hammelburg

Gemeinsames Frühstück in Hammelburg

Mittwoch, 15.04., 08:30-11:30, Pfarrzentrum. An-/Abmeldung bis Donnerstag vorher im Pfarrbüro

Gemeinsames Mittagessen in Hammelburg

Dienstag, 17.03., 12:00, Pfarrzentrum. Anmeldung bis Donnerstag vorher, 12:00, bei T. Bozinovic (Tel. 7883418) oder im Pfarrbüro

Kaffee-Treff in Gauaschach

Mittwoch, 18.03. / Donnerstag, 16.04., 14:30, Alte Schule

Kontemplation: Übungsabend

In der Regel am 1. Freitag im Monat, 18:30, Realschule Hammelburg. Kontakt: Stefan Eideloth, Tel. 09732 79630

Begleitung von Schwerstkranken und Sterbenden

… sowie Nahestehenden durch Ehrenamtliche: Ambulanter Hospizdienst der Malteser Bad Kissingen, Tel. 0971 72469422 oder E-Mail *hospiz-kg@malteser.org*

Begleitung für Trauernde

- Angebote der Malteser, u.a. Gespräche für Einzelne und offene Trauergruppen im Seniorenzentrum „Haus Waldenfels“, Bad Brückenau, und im Kurhaus-Hotel Bad Bocklet auf Anfrage.

Auskunft: Malteser-Hospizdienst Bad Kissingen, Tel. 0971 72469422 oder E-Mail *hospiz-kg@malteser.org*

- Christian-Presl-Stiftung Bad Kissingen:

www.christian-presl-stiftung.de

- Hospizverein Bad Kissingen:

www.hospizverein-bad-kissingen.com

Gemeindeteam Hammelburg in neuer Form

Ab Donnerstag, 19.03., 18:30, Pfarrzentrum – und in Zukunft dreimal im Jahr – treffen sich Vertreter*innen aller Gruppierungen und alle, die sich für besondere Formen des Gemeindelebens einbringen, zu einem einfachen Abendessen und Beratung. Anmeldung im Pfarrbüro,

pastoraler-raum.hammelburg@bistum-wuerzburg.de.

Inhalte: Vernetzung, Infos und Austausch, Gemeinschaftsleben gestalten, Vorhaben der Gruppierungen, Möglichkeiten der Unterstützung.

Monatliche Mahnwachen für den Frieden

Immer am 1. Freitag im Monat, 17:45-18:00, Marktplatz Hammelburg, das nächste Mal am Karfreitag, 03.04.: Gegen den Krieg versammeln sich Menschen, die ihren Wunsch nach gerechtem und nachhaltigem Frieden gemeinsam und öffentlich zum Ausdruck bringen wollen, im Schweigen oder mit Worten.

WEITERE INFORMATIONEN

Ukraine – Wärme und Licht schenken!

Wenn Sie nicht nur schlechte Nachrichten verfolgen, sondern etwas tun wollen, unterstützen Sie von Hammelburg und Umgebung aus die Ukraine-Hilfe des Helferkreises Arnstein!

- Geld spenden, z.B. für Transporte, Powerstations oder Balkon-Kraftwerke mit Speicher für unabhängige Energieversorgung, Medikamente und Verbandsmaterial

- Hilfsgüter abgeben in Hammelburg bei Beate Schilling (siehe unten). Was die Menschen in der Ukraine gerade brauchen, erfahren Sie hier:

https://helferkreis.arnsteinernetz.de

- Mit anpacken: Lassen Sie sich aufnehmen in den Unterstützer-Kreis Hammelburg für Ladendienst in Arnstein, Packen von Hilfspaketen, kurzfristige Aktionen

Wenn Sie sich sich zuverlässig beteiligen wollen, melden Sie sich gern bei …

- Beate Schilling, Tel. 09732 780259 (Anrufbeantworter – wir rufen zurück),

beate@schilling-hab.de

- Elena Tiefenbach, mob. 0175 4431465

Gesegnete Ostern!

... wünschen das Seelsorgeteam der katholischen Pfarreiengemeinschaft „Sieben Sterne im Hammelburger Land“ und das Team vom Pfarrbüro Hammelburg

Nachrichten aus der PG Am Sturmiusberg

Neues auf dem Pfarrbüro

Öffnungszeiten in Diebach: Montag und Donnerstag von 9:00 bis 12:00 Uhr.

Krankenkommunion

Wer den Wunsch nach dem Empfang der Krankenkommunion hat, möchte sich bitte telefonisch im Pfarrbüro Diebach (Tel. 09732 2175) melden. Pfarrer Kowol bringt die Krankenkommunion gerne ins Haus. Nächster Termin ist der Freitag, der 27. März.

Tauftermine

nächster Tauftermin: Sonntag 17. Mai um 14:00 Uhr

Außerhalb dieser Termine sind Taufen nach Absprache nach der Sonntagsmesse möglich. Wenden Sie sich bei Taufanfragen bitte an das Pfarrbüro Diebach Tel. Nr. 09732 2175.

Erstkommunion 2026

Donnerstag, 09. April um 16:00 Uhr Probe u. Beichte der Erstkommunionkinder und Freitag, 10. April um 16:30 Uhr (mit Eltern ab 17:20 Uhr)

Sonntag, 12. April um 10:30 Uhr Erstkommunion

Montag, 13. April um 10:30 Uhr Dankgottesdienst

Seniorentreffen

Diebach:

Dienstag, 17. März um 14:00 Uhr Seniorennachmittag im Pfarrsaal

3. Dienstag, 14. April um 14:00 Uhr Seniorennachmittag im Pfarrsaal

Kontaktdaten:

Kath. Pfarramt Diebach, Diebacher Str. 1, 97762 Diebach

Tel: 09732-2175

Email: pastoraler-raum.hammelburg@bistum-wuerzburg.de

Homepage: www.pg-am-sturmiusberg.de

Öffnungszeiten des Pfarrbüros:

Diebach (Diebacher Str. 1)

Montag u. Donnerstag von 9:00 - 12:00 Uhr

Pfarrer Paul Kowol Tel: 09732-1588

Gottesdienstordnung aus der PG Am Sturmiusberg

Diebach:

Sonntag 15.03. 4. FASTENSONNTAG (LAETARE)
Diebach 09:00 **Wort-Gottes-Feier**
Mittwoch 18.03. Hl. Cyrill von Jerusalem
Diebach 18:00 **Rosenkranz für den Frieden mit Aussetzung**
Diebach 18:30 **Messfeier**
Freitag 20.03. Freitag der 4. Fastenwoche
Diebach 18:00 **Kreuzweg**
Sonntag 22.03. 5. FASTENSONNTAG
Kollekte: Kollekte: Misereor
Diebach 10:30 **Messfeier**
Mittwoch 25.03. VERKÜNDIGUNG DES HERRN
Diebach 18:00 **Rosenkranz**
Diebach 18:30 **Messfeier anschl. Beichtgelegenheit**
Freitag 27.03. Freitag der 5. Fastenwoche
Diebach 09:30 **Krankenkommunion**
Sonntag 29.03. PALMSONNTAG
Kollekte: Kollekte: Für das Hl. Land
Diebach 10:30 **Palmweihe - Einzug in die Kirche - Messfeier**
Donnerstag 02.04. GRÜNDONNERSTAG
Diebach 18:00 **Messfeier anschl. Ölbergandacht**
Freitag 03.04. KARFREITAG
Diebach 09:00 **Kreuzwegandacht**
Diebach 15:00 **Liturgie**
Diebach 16:00 **Novene zur göttlichen Barmherzigkeit**
Samstag 04.04. KARSAMSTAG
Diebach 15:00 **Novene zur göttlichen Barmherzigkeit**
Sonntag 05.04. HOCHFEST DER AUFERSTEHUNG DES HERRN
Diebach 06:30 **Auferstehungsfeier mit Lichtfeier, Taufwasserweihe und Segnung der Osterspeisen**
Diebach 15:00 **Novene zur göttlichen Barmherzigkeit**
Montag 06.04. OSTERMONTAG
Diebach 15:00 **Novene zur göttlichen Barmherzigkeit**
Dienstag 07.04. DIENSTAG DER OSTEROKTAV
Diebach 15:00 **Novene zur göttlichen Barmherzigkeit**
Mittwoch 08.04. MITTWOCH DER OSTEROKTAV
Diebach 15:00 **Novene zur göttlichen Barmherzigkeit**
Diebach 18:00 **Rosenkranz**
Diebach 18:30 **Messfeier**

Donnerstag 09.04. DONNERSTAG DER OSTEROKTAV
Diebach 15:00 **Novene zur göttlichen Barmherzigkeit**
Diebach 16:00 **Probe u. Beichte der Erstkommunionkinder**
Freitag 10.04. FREITAG DER OSTEROKTAV
Diebach 15:00 **Novene zur göttlichen Barmherzigkeit**
Diebach 16:30 **Probe der Erstkommunionkinder, ab 17:20 mit Eltern**
Samstag 11.04. SAMSTAG DER OSTEROKTAV
Diebach 15:00 **Novene zur göttlichen Barmherzigkeit**
Sonntag 12.04. 2. SONNTAG DER OSTERZEIT - Weißer Sonntag
Diebach 10:30 **Erstkommunion für die Kinder aus Diebach, Morlesau und Ochsenthal**
Diebach 15:00 **Novene zur göttlichen Barmherzigkeit mit eucharistischer Andacht m. Aussetzung**
Montag 13.04. Hl. Martin I. Papst
Diebach 10:00 **Dankgottesdienst der Kommunionkinder mit Aussetzung u. Segnung der religiösen u. persönlichen Gegenstände aus Diebach, Morlesau und Ochsenthal**
Mittwoch 15.04. Mittwoch der 2. Osterwoche
Diebach 18:00 **Rosenkranz für den Frieden mit Aussetzung**
Diebach 18:30 **Messfeier**

Morlesau
Sonntag 22.03. 5. FASTENSONNTAG
Kollekte: Kollekte: Misereor
Morlesau 14:00 **Taufe Mina Knüttel (Sammeltaufe)**
Sonntag 29.03. PALMSONNTAG
Kollekte: Kollekte: Für das Hl. Land
Morlesau 08:45 **Wort-Gottes-Feier mit Palmweihe in der Kirche**
Freitag 03.04. KARFREITAG
Morlesau 16:30 **Liturgie**
Sonntag 12.04. 2. SONNTAG DER OSTERZEIT - Weißer Sonntag
Morlesau 09:00 **Messfeier**

Ochsenthal
Samstag 21.03. Samstag der 4. Fastenwoche
Ochsenth. 18:00 **Messfeier**
Freitag 27.03. Freitag der 5. Fastenwoche
Ochsenth. 18:30 **Messfeier**
Montag 06.04. OSTERMONTAG
Ochsenth. 09:00 **Messfeier**

VEREINE UND VERBÄNDE

Studienfahrt der Europa Union nach Potsdam

Unter dem Motto „Potsdam-Deutschland –Europa“ plant der Bezirksverband Unterfranken der Europa Union vom 18.Mai 2026 - 21. Mai 2026 eine Studienfahrt nach Potsdam.

Potsdam, die Landeshauptstadt von Brandenburg, steht für einen wichtigen Erinnerungsort deutscher und europäischer Geschichte.

Die Reise unter der Leitung von Dr. Reinhard Schaupp und Georg Oel beinhaltet den Besuch wichtiger Gedenkorte wie den Wald der Erinnerung am Schwielowsee, eine Gedenkstätte der Bundeswehr an die Opfer von Krieg und Gewalt und der wieder aufgebauten Garnisonskirche, einem Wahrzeichen für Frieden und Demokratie.

Die historische Auseinandersetzung wird ergänzt durch einen Besuch im Landtag Brandenburgs mit einer Diskussion zu aktuellen Themen der Europapolitik.

Im Programm steht auch eine Stadtführung durch Potsdam und Zeit für individuelle Besichtigungen der berühmten Sehenswürdigkeiten der Stadt, wie das Museum Barberini, das Holländische Viertel bzw. Schloss und Park Sanssouci.

Holländisches Viertel *Foto: Potsdam WIKIMEDIA CC BY-SA 4.0*

Weitere Details der Reise finden sich auf der Homepage der Europa Union Unterfranken (https://eu-bayern.de/bv-unterfranken/). Anmeldungen nimmt Frau Sybille Balonier-Werner unter der Telefonnummer 0971/62024 oder der Emailadresse sybille.balonier2705@googlemail.com entgegen.

Schießplan BJV Hammelburg, Schießstand Liebenthal

BJV-Kreisgruppe Hammelburg e.V.
Tontaubenstand Liebenthal

Schießplan 2026

97762 Hammelburg
Tel: 0160 9900 9930
0160 7723711

Tag	Datum	Zeiten von - bis	andere Termine	Standaufsicht
Sa	07.03.2026	von 14:30 bis 17:30 Uhr		Kess, Schneider, Hartmann
Sa	14.03.2026	von 14:30 bis 17:30 Uhr		Kess, Schneider, Har
Sa	21.03.2026	von 14:30 bis 17:30 Uhr		Kess, Schneider, Har
Sa	28.03.2026	von 14:30 bis 17:30 Uhr		Kess, Schneider, Har
Sa	04.04.2026	**Ostern - Kein Schießen**		
Sa	11.04.2026	von 14:30 bis 17:30 Uhr		Kess, Schneider, Har
Sa	18.04.2026	von 14:30 bis 17:30 Uhr		Kess, Schneider, Hartmann
Sa	25.04.2026	**kein Schießen: Schießstand durch Bogenschützen belegt**		
Sa	02.05.2026	von 14:30 bis 17:30 Uhr		Andreas Hartmann
Sa	09.05.2026	von 14:30 bis 17:30 Uhr		Dirk Halbig
Sa	16.05.2026	von 14:30 bis 17:30 Uhr		Martin Müller
Sa	23.05.2026	**Pfingsten - Kein Schießen**		
Sa	30.05.2026	von 14:30 bis 17:30 Uhr		Thomas Becker
Sa	06.06.2026	von 14:30 bis 17:30 Uhr		Egon Schmitt
Sa	13.06.2026	von 14:30 bis 17:30 Uhr		Julian Grundhuber
Sa	20.06.2026	von 14:30 bis 17:30 Uhr		Johannes Brimer
Sa	27.06.2026	von 14:30 bis 17:30 Uhr		Andreas Hartmann
Sa	04.07.2026	von 14:30 bis 17:30 Uhr		Dirk Halbig
Sa	11.07.2026	von 14:30 bis 17:30 Uhr		Martin Müller
Sa	18.07.2026	von 14:30 bis 17:30 Uhr		Thomas Becker
Sa	25.07.2026	**kein Schießen: Schießstand durch Bogenschützen belegt**		
Sa	01.08.2026	von 14:30 bis 17:30 Uhr		Egon Schmitt
Sa	08.08.2026	von 14:30 bis 17:30 Uhr		Julian Grundhuber
Sa	15.08.2026	von 14:30 bis 17:30 Uhr		Johannes Brimer
Sa	22.08.2026	von 14:30 bis 17:30 Uhr		Dirk Halbig
Sa	29.08.2026	von 14:30 bis 17:30 Uhr		Martin Müller
Sa	05.09.2026	von 14:30 bis 17:30 Uhr		Thomas Becker
Sa	12.09.2026	von 14:30 bis 17:30 Uhr		Egon Schmitt
Sa	19.09.2026	von 14:30 bis 17:30 Uhr		Julian Grundhuber
Sa	26.09.2026	von 14:30 bis 17:30 Uhr		Johannes Brimer
Sa	03.10.2026	von 14:30 bis 17:30 Uhr		Andreas Hartmann

Schießstand geblockt : nur Jungjägerausbildung

Samstags von 10.Okt bis 28. Nov weitere Termine 14.00 - 18.00 nach Absprache möglich
Freitags von 3.April bis 30.Okt weitere Termine von 14.00 - 18.00 nach Absprache möglich
Termine nach Absprache mit dem Schiessobmann Tel. 0160 9900 9930

aufgestellt am 20.02.2026
-Schießleiter-
Andreas Hartmann

spectaculum

1. Vorsitzende
Elisabeth Lamprecht elisabeth.lamprecht@t-online.de

Hammelburg, den, 02.03.2026

Neues von Spectaculum e.V.

Am 27.11.2025 wurde ein neuer Vorstand gewählt.

1. Vorsitzende Elisabeth Lamprecht
2. Vorsitzende Dr. Raphaela Zeier

Schatzmeisterin Stephania Eideloth
Schriftführerin Simone Knüttel

Wir bieten in Kooperation mit der VHS Hammelburg einen Theater Workshop an.

Theater für alle – Wochenend-Workshop

Entfalte dein Talent

Du bist zwischen 15 und 70 Jahre alt und möchtest dich beim Theaterspielen ausprobieren? In diesem Kurs kannst du in verschiedene Rollen schlüpfen, eigene Figuren entwickeln und deine Ausdruckskraft stärken.

Mit abwechslungsreichen Übungen zu Konzentration, Körperspannung und Spielfluss fördert der Kurs freies Sprechen und sicheres Auftreten vor Publikum – in einer wertschätzenden und kreativen Atmosphäre.

Der Kursleiter, Luca Schenk (26 Jahre), stammt aus Würzburg und ist aktuell an vier Schauspielschulen im Fach Bühnenkampf als Dozent tätig.

Termin: Freitag, 24. April von 18.30 – 21.30 Uhr
Samstag, 25. April von 10.00 – 15.00 Uhr
Sonntag, 26. April von 10.00 – 14.00 Uhr

Veranstaltungsort: Katharinenschule Fuchsstadt, Am Wiesenweg 16, Fuchsstadt

Gebühr: 20.- Euro

Wir freuen uns auf dich

Mit freundlichen Grüßen,

Dr. Raphaela Zeier
Kreuzgewänd 6
97762 Hammelburg
015159185579

Weinbauverein Hammelburg

Noch freie Plätze beim Ausflug des Weinbauvereins am 18. April 2026

Der Weinbauverein Hammelburg hat für Samstag, 18. April 2026, einen Ausflug nach Ebrach und Handthal im Steigerwald geplant. Es sind noch Plätze frei.

Folgendes Programm ist vorgesehen:

13:00 Uhr	Abfahrt am Bleichrasen in Hammelburg und Fahrt nach Ebrach
14:30 Uhr	Kirchenführung in ehemaliger Zisterzienser-Abtei Ebrach
17:00 Uhr	Weiterfahrt nach Handthal
17:45 Uhr	Kellerführung im Weingut Baumann mit anschließender Weinprobe von sechs Weinen inklusive Brotzeit (Adresse: Handthal 30, 97516 Oberschwarzach)
22:00 Uhr	Heimfahrt nach Hammelburg
22:50 Uhr	geschätzte Ankunftszeit in Hammelburg

Die Kosten für die Teilnahme betragen pro Mitglied 50,00 €, für nicht-Mitglieder des Weinbauvereins 60,00 €.

Die Anmeldung zum Ausflug erfolgt beim Weingut Ruppert (Obere Stadtmauer 15, 97762 Hammelburg, Tel.: 099732/7374).

Mit der Anmeldung muss die Gebühr in bar bezahlt werden. Der Weinbauverein hofft auf zahlreiche Teilnahme und freut uns auf einen schönen gemeinsamen Ausflug.

Wurstschnappen des Obst- und Gartenbauvereins Hammelburg

Am Faschingsdienstag fand wieder das traditionelle Wurstschnappen des Obst- und Gartenbauvereins Hammelburg beim Weingut Ruppert statt.

Schon gut eine halbe Stunde vor Beginn fanden sich trotz des schlechten Wetters einige Besucher in der Probierstube ein, um bei guter Laune und Stimmungsmusik Kaffee und Kuchen oder Schmalzgebäck, sowie Schoppen und Bratwurst zu genießen und bis in die Dunkelheit zu feiern. Dem feuchtkalten Wetter entsprechend fand auch Glühwein und alkoholfreier Punsch reißenden Absatz.

Höhepunkt der Veranstaltung war, vor allem für die anwesenden Kinder, das einst vom Krons Schorsch in der Dalbergstraße ins Leben gerufene Wurstschnappen.

Dabei galt es, ein mit Wurst und Weck gefülltes Tütchen von der Angelschnur von Albrecht Leurer zu schnappen. Zwischendurch wurden die Gemüter immer wieder mit ausgeworfenen Süßigkeiten beruhigt.

Foto: Gisela Poettgen

Sport als Fulltimejob?

In Bayern gibt es über 500 Sportvereine, die eine Stelle in einem Freiwilligendienst im Sport (FWD) anbieten. Der SV Musterstadt ist einer von ihnen und bietet ab dem 24.08.2026 die Möglichkeit, Freude an der sportlichen Jugendarbeit und gleichzeitiges Sammeln vielfältiger Erfahrungen zu verbinden.

Alle Interessierten, die Spaß daran haben, in Kinderturngruppen zu unterstützen, Mannschaften im Bereich Volleyball zu betreuen, Sportangebote im Ganztagsangebot verschiedener Grundschulen zu leiten, Sportstunden im Kindergarten zu gestalten, eine Ferienfreizeit mit zu betreuen und nebenbei einen Einblick in die Vereinsorganisation zu erhalten, können sich ab sofort unter tvdjk@online.de oder bei Maria Schuberth in der Geschäftsstelle des TV/DJK 09732 / 6180 melden.

Für ein wöchentliches Engagement von 38,5 Std. für den Zeitraum von 12 Monaten erhält der/die Freiwillige ein monatliches Taschengeld von 450 Euro, Sozialversicherungen, eine kostenlose Übungsleiter-Ausbildung, 26 Tage Jahresurlaub sowie eine Freistellung für mind. 25 kostenlose Seminartage und fachliche Beratung.

Alle weiteren Einsatzstellen sind auf der Homepage der Bayerischen Sportjugend veröffentlicht.

Engagiert – sozial – innovativ. Der TV/DJK Hammelburg e.V. ist der größte Sportverein im Landkreis Bad Kissingen und hat 2300 Mitglieder in 17 Abteilungen (z.B. Badminton, Handball, Turnen, Volleyball, Kickboxen u.v.m.).

Weitere Infos gibt es unter www.tvdjk-hammelburg.de.

TV/DJK HAMMELBURG 18 92

Freiwilliges Soziales Jahr (FSJ) im Sport

BSJ BAYERISCHE SPORTJUGEND

Die Freiwilligendienste im Sport sind ein Bildungs- und Orientierungsjahr, das pädagogisch begleitet wird und Erfahrungsräume für Freiwillige eröffnet. Der Erwerb persönlicher Kompetenzen und sportlicher Lizenzen sowie Berufs- und Engagementorientierung stehen im Mittelpunkt.

Der TV/DJK Hammelburg e.V. sucht ab dem 24. August 2026

einen sportbegeisterten und engagierten Menschen (m/w/d) für einen „Freiwilliges Soziales Jahr im Sport (FSJ)“

38,5 Stunden pro Woche/ Befristung auf 1 Jahr/ Einsatzort Hammelburg

Mögliche Aufgabenbereiche

- Organisation und Durchführung von Trainingseinheiten, Betreuung bei Wettkämpfen und Turnieren
- Betreuungs- und Sportangebote bei Kooperationspartnern (Schulen, Kindergärten, Kinder- und Jugendeinrichtungen)
- Selbstständige Projektarbeit (z. B. Ferienangebote, Veranstaltungen)
- Organisatorische Unterstützung (z. B. in der Geschäftsstelle, Öffentlichkeitsarbeit)
- Integrationsarbeit (z. B. sportliche Angebote, Freizeitangebote für Flüchtlinge)

Dein Profil

- Du bist sportbegeistert, besitzt Sozialkompetenz und hast ein freundliches Auftreten
- Du bist kontaktfreudig, teamfähig und verfügst über Organisationstalent
- Du hast die Schulpflicht vollendet
- Du kommst aus dem Raum Hammelburg
- Du hast einen Führerschein und (Zugriff auf) ein Fahrzeug

Wir bieten

- Einblicke in den Alltag in einem Sportverein und den verschiedenen Sportarten
- Kontakte zu Menschen aller Altersklassen
- Erwerb einer Übungsleiter/ oder Fachübungsleiterlizenz
- Pädagogische Begleitung des Freiwilligen

Interessiert? Dann informiere Dich hier:

Kontakt:

TV/DJK Hammelburg e.V.
Am Sportzentrum 10a
97762 Hammelburg

tvdjk@online.de
www.tvdjk-hammelburg.de

Bayerische Sportjugend im BLSV e.V.
Georg-Brauchle-Ring 93
80992 München
Tel.: 089 / 157 02-452
E-Mail: freiwilligendienste@blsv.de
www.freiwilligendienste.bsj.org

#ErlebeDeinenSport

Private Kleinanzeigen

Anzeige online buchen: **anzeigen.wittich.de**

Zuverlässige Haushaltshilfe, 3 Stunden / Woche für Privathaushalt + FeWo für Euerbach-Obbach gesucht. Tel. 0152-55295481

Hof & Garagenflohmarkt in Unterspiesheim & Oberspiesheim am 15.03.26 von 13 Uhr - 17 Uhr. Alle sind herzlich Willkommen zum Trödeln!

Hier finden Sie ...
einen Job mit Aussicht auf Heimat.
jobs-regional.de
by LINUS WITTICH

Handwerker sucht Arbeit:

Ich kann Schimmel sanieren, feuchte Wände von innen abdichten (Spezialaufbau), tapezieren, streichen, Trockenbau, Spachtelarbeiten, verlege Fußböden, Teppiche, Vinyl, Laminat, PVC Bodenbeschichtung und Versiegelung. Gartenarbeiten, Haushaltsauflösungen und Entrümpelungen

Kostenfreies Angebot! 0151 /19131096

Schutzsysteme für Industrie- und Betonböden

F.S.B.

Bodenbeschichtung GmbH

... für den richtigen Auftritt!

Fräsen
Strahlen (Kugelstrahlen)
• Schleifen
Beschichten von
• Industrieböden
• Großküchen
• Garagen

FSB Bodenbeschichtung GmbH · Am Galgenberg 6 · 36142 Tann/Rhön
Fon 0 66 82 - 97 08 73 00 · www.fsb-bodenbeschichtung.de

BEGEHBARE DUSCHE
in 24 Stunden
BIS ZU 100% FÖRDERUNG *ab Pflegegrad 1

BADELIX

Kostenlose Vorort-Beratung
09305-9290536 wue@badelix-team.de

IHR MANN UM HAUS UND GARTEN:
› Baumfällungen mit Seilklettertechnik
› Gartenarbeiten aller Art › Zaunmontage
› Pflasterarbeiten › Entsorgung von Astwerk
Tel. 01573 03 44 839 oder 0176 21 86 68 64

Bestattungsvorsorge zu Lebzeiten? - Das geht!

Sie haben den Wunsch, ihre Bestattung zu Lebzeiten zu regeln? Dann können Sie Ihre Vorstellung in aller Ruhe und Offenheit mit mir besprechen und in einem Bestattungsvorsorgevertrag schriftlich festlegen. Ein solcher Vertrag regelt vertrauensvoll die letzten Dinge, entlastet Ihre Angehörigen und garantiert die Selbstbestimmung über den Tod hinaus.

Vereinbaren Sie gerne einen Termin bei Frau Anja Kron (geb. Heinickel)

MEDER
QUALIFIZIERTER BESTATTER

WWW.BESTATTUNGEN-MEDER.DE
BERLINER STR. 1 · HAMMELBURG · 09732 2925

Weintenne:
21.03.2026
Offene Weinprobe
28.03.2026
BBQ by Nelles
Fuldaer Str. 50, 97762 Hammelburg

Tickets

Müller! Müllers Wein

Weinwirtschaft:
26.03.2026
Wirtshaussingen
Am Marktplatz 12, 97762 Hammelburg

GOLDENES ROSS
GASTHAUS

GUTBÜRGERLICHE KÜCHE MIT BIERGARTEN
UND GÄSTEZIMMER IN DIEBACH

GEÖFFNET AB 11:30 UHR VON
MITTWOCH BIS SONNTAG

DIEBACHER STRASSE 28, 97762 DIEBACH
T: 0 97 32 / 21 21
M: INFO@GOLDENES-ROSS-DIEBACH.DE

WITTICH MEDIEN
LINUS WITTICH
Lokal informiert. Druck. Internet. Mobil.

Ich bin für Sie da...

Carmen Engel

Ihr Verkaufsinnendienst

Wie kann ich Ihnen helfen?
Tel.: 09191 723260
Fax. 09191 723242
c.engel@wittich-forchheim.de
www.wittich.de

Anzeigenwerbung | Beilagenverteilung | Drucksachen

GRAF
Zuverlässig. Kompetent.
Garantiert guter Service!

UNSER SERVICE:
- Jahreswagen und Gebrauchtwagen
- Unfallinstandsetzung
- Klimaservice
- TÜV + Abgasuntersuchung

REPARATUREN ALLER MARKEN

www.autohausgraf.de
Bad Kissingen 0971 - 730 730
Hammelburg 09732 - 91 91 0
Whats App 09732 - 91 91 0

Bekanntmachung der TenneT TSO GmbH

Baugrunduntersuchungen der Fulda-Main-Leitung im Abschnitt B in der Gemeinde Hammelburg vom 31. März 2026 bis 23. Juni 2026

Als zuständiger Übertragungsnetzbetreiber in der Region plant TenneT das Netzausbauvorhaben Fulda-Main-Leitung. Diese neue 380-kV-Leitung soll in Zukunft die Umspannwerke in Dipperz und Mecklar in Hessen mit dem Umspannwerk Bergrheinfeld in Bayern verbinden. Um weitere Details für den künftigen Leitungsverlauf der Fulda-Main-Leitung zu ermitteln, werden im Abschnitt B Baugrunduntersuchungen vorgenommen.

Ort und Zeit der geplanten Maßnahmen

Die Verortung der Bohrpunkte dieser Bohrkampagne und die geplanten Zuwegungen werden auf den anliegenden Bohrpunktkarten ersichtlich und hiermit ortsüblich bekannt gegeben. Die angekündigten Maßnahmen finden in dem Zeitraum zwischen dem 31.03.2026 und dem 23.06.2026 statt. Einige Erkundungspunkte können aufgrund der Verhältnisse vor Ort (z. B. Waldgebiet, Witterung, o. ä.) ggf. nicht im Rahmen dieser Bohrkampagne angefahren werden. Weitere Kampagnen werden daher fristgerecht erneut ortsüblich bekannt gegeben.
Die von den Bohrungen betroffenen Flurstücke entnehmen Sie bitte der Flurstücksliste bzw. den Bohrpunktkarten. Darin werden auch die geplanten Erkundungstypen und Umfänge ersichtlich.

Betroffene Flurstücke

Eine Auflistung aller betroffenen Flurstücke und dazu passende Lagepläne mit Gemeinde, Gemarkung, Flurnummer, Flurstücksnenner, -zähler finden Sie im Internet unter: www.tennet.eu/de/fulda-main-leitung-flurstuecke- ortsuebliche-bekanntmachungen

Alternativ können Sie auch den folgenden QR-Code scannen:

Die vorgenannten Planentwürfe werden zudem hier ausgelegt:
Stadt Hammelburg, Abt. Planen und Bauen, 2. OG
Am Marktplatz 1
97762 Hammelburg

Beauftragte Firmen

Die Arbeiten erfolgen im Auftrag der TenneT TSO GmbH durch die Bohrgesellschaft Roßla mbH in Zusammenarbeit mit der Firma T3 Deutscher Bauservice GmbH. Die vor Ort tätigen Firmen können sich durch ein entsprechendes Schreiben ausweisen.

Baugrunduntersuchung

Bei den Baugrunduntersuchungen werden mittels Bohrungen Boden- und Felsproben entnommen und im Anschluss auf ihre bodenphysikalischen Eigenschaften untersucht, um die Bodenbeschaffenheit der potenziellen Leitungsverläufe zu erkunden. Die Ergebnisse der Bohrungen sowie der labortechnischen Untersuchungen und Analysen werden in einem geotechnischen Bericht zusammengefasst. Zu den untersuchten Parametern zählen allgemeine bodenmechanische Eigenschaften, die Wasserdurchlässigkeit des Bodens, die Schadstofffreiheit sowie Bodenkennwerte.

Hierdurch können notwendige Berechnungskennwerte für die Planung sowie für temporäre Baustelleneinrichtung ermittelt werden.

In diesem Zusammenhang ist es erforderlich, land- und forstwirtschaftliche Wege und Straßen sowie die Flurstücke zu betreten und zu befahren. Die exakten Bohransatzpunkte werden entsprechend den Bedingungen vor Ort (Bewuchs, Bodenverhältnisse, ggf. vorhandene unterirdische Leitungen etc.) festgelegt. Die Zuwegung über die Vegetationsfläche erfolgt grundsätzlich über die kürzeste Distanz, kann vor Ort aber auch individuell abgestimmt werden. Die verwendeten Fahrzeuge und Maschinen sind so ausgestattet, dass Auswirkungen der Maßnahmen möglichst gering gehalten werden. Nach der Probenentnahme wird der Ausgangszustand wiederhergestellt. Außerdem werden die Bohrlöcher verfüllt und das überschüssige Bohrgut fachgerecht entsorgt.

Art und Umfang der Voruntersuchungen

Vorgesehen sind Methoden zur Ermittlung der Lagerungsdichte mittels schwerer Rammsondierungen (DPH), Entnahmen von Bodenproben und Aufnahme der Bodenhorizonte mittels Kleinrammbohrungen (KRB) oder verrohrter Kernbohrungen (BK). In Einzelfällen kommt auch eine Spülbohrung zum Einsatz. Während der Untersuchungsarbeiten kann es zudem zu Vermessungs- und Absteckarbeiten kommen. Sollte es nötig sein, können Freischnitte sowie Gehölzeingriffe in Absprache mit dem Eigentümer erfolgen.

Kernbohrungen (KB)

Bei diesem Bohrverfahren wird durch ein rotierendes Bohrrohr mit einer Kernbohrkrone ein ringförmiger Schlitz in das Erdmaterial gefräst. Der dabei entstehende zylindrische Bohrkern rutscht in das Kernrohr und wird durch Ziehen des Bohrgestänges zutage gefördert. Um Kernbohrungen im Festgestein einzusetzen, wird Wasser als Bohrspülung eingesetzt. Für Kernbohrungen wird eine Bohrdrehmaschine auf einem Raupenfahrzeug mit Verbrennungsmotor eingesetzt. Diese hat einen hydraulischen Antrieb, womit ein Stahlrohr drehend und drückend in den Boden geführt wird. Die verbaute Hydraulik der Maschine ist mit biologisch abbaubaren Ölen befüllt. Das Bohrgerät hat Außenabmessungen von max. 5,20 m x 2,30 m mit einer max. Höhe der Lafette von 4,80 m und einem max. Gewicht von 12.000 kg. Die geplante Erkundungstiefe beträgt max. 30 m. Das Bohrgerät wird von einem Lastkraftwagen zur Bohrstelle transportiert. Dort, wo die befestigten Wege enden, wird das Gerät abgeladen. Den verbleibenden Weg legt das Gerät über seinen Kettenantrieb zurück. Dadurch kann die Bodenverdichtung so weit wie möglich minimiert werden.

tennet.eu

Bekanntmachung der TenneT TSO GmbH

Baugrunduntersuchungen der Fulda-Main-Leitung im Abschnitt B in der Gemeinde Hammelburg vom 31. März 2026 bis 23. Juni 2026

Kleinrammbohrungen (KRB) und schwere Rammsondierungen (DPH)

Bei Kleinrammbohrungen werden Ein-Meter- bzw. Zwei-Meter-Sonden lotrecht in den Boden gerammt. Anschließend werden die Sonden gezogen und durch einen Schlitz in der Sonde die Baugrundschichtung dokumentiert und einzelne Bodenproben entnommen. Bei schwere Rammsondierungen wird eine Sondierspitze (A = 15 cm²) über ein Gestänge mit einer festgelegten Energie in den Boden gerammt wird. Als Messergebnis wird der Bodenwiderstand gegen das Einrammen erfasst. Aus der Schlagzahl lassen sich Rückschlüsse auf die Lagerungsdichte bzw. Konsistenz des Bodens ziehen. Für die Kleinrammbohrungen sowie schweren Rammsondierungen wird vorzugsweise das gleiche Trägergerät eingesetzt. Angetrieben wird die Rammsonde von einem 2-Takt-Verbrennungsmotor. Das Raupenbohrgerät hat Außenabmessungen von max. 1,50 m x 3,00 m bei einer Höhe von 2,00 m im Fahrbetrieb und 4,00 m im Bohrbetrieb sowie ein max. Gesamtgewicht von 2.800 kg. Der Sondierungsdurchmesser beträgt 80 mm (KRB) bzw. 43,7 mm (DPH). Es ist eine max. Erkundungstiefte von bis zu 15 m (KRB) bzw. bis zu 20 m (DPH) geplant.

Die Erkundungen dauern dabei je nach Untersuchungsprogramm und Randbedingungen ca. 1 bis 3 Tage. Für alle Bohrungen und Sondierungen gilt: Die zum Einsatz kommenden Bohrgeräte sind auf einem Raupenfahrzeug mit Verbrennungsmotor installiert und mit Gummikettenfahrwerk und Bohrgestänge ausgestattet. Die Bohrraupen werden jeweils in einem allradbetriebenen Begleitfahrzeug auf möglichst befestigten Wegen zum Einsatzort gebracht. Die Begleitfahrzeuge verbleiben während der Erkundungsarbeiten am Feld- oder Wegesrand. Abseits der Wege erfolgt die Zuwegung zu den einzelnen Bohrpunkten in der Regel über die kürzeste Distanz mittels Kettenfahrzeuge bzw. unter dem Einsatz von Lastverteilungsplatten. Nach Abschluss der Bohrarbeiten werden die Bohrlöcher ordnungsmäßig wieder verfüllt und der Ausgangszustand des Bohrpunktes wiederhergestellt.

Bohrarbeiten in sensiblen Räumen

Werden Bohrarbeiten in besonders sensiblen Bereichen (z. B. Wasserschutzgebieten) durchgeführt, so werden folgende Sicherheitsmaßnahmen umgesetzt:

- Vor dem Aufstellen des Bohrgerätes werden Folien ausgelegt, um eventuell austretende Stoffe auffangen zu können.
- Die Hydraulik des Bohrgerätes wird mit biologisch schnell abbaubaren Ölen betrieben.

Im Zuge der für die geotechnischen Untersuchung erforderlichen Vorbereitungen (Planung und Vermessung) sind Mitarbeiter/innen mit dem PKW, dem Rad oder zu Fuß unterwegs und werden ggf. zeitlich begrenzt Markierungen setzen, wodurch keine Schäden an Fluren und Wegen entstehen.

Nutzung von Grundstücken und Entschädigung bei möglichen Flurschäden

Für die Arbeiten müssen private Grundstücke sowie landwirtschaftliche Wege betreten und befahren sowie vorübergehende Arbeits- und Abstellflächen eingerichtet werden. Im Falle von behördlichen Auflagen wird der Einsatz von Baggermatten, ökologischer und archäologischer Baubegleitung, eine archäologische Untersuchung oder ähnliches, notwendig werden. Bei Kampfmittelverdacht erfolgt vor der Durchführung der Untersuchung eine Freimessung durch einen Feuerwerker nach § 20 SprengG.

Sollten trotz aller Vorsicht bei den Baugrunduntersuchungen dennoch Flurschäden entstehen, werden diese entschädigt. TenneT hat zur externen Beweissicherung die T3 Deutscher Bauservice GmbH beauftragt, sodass mögliche Schäden objektiv beurteilt und entschädigt werden können. Diese dokumentieren den Ausgangs- und Endzustand.

Darüber hinaus kann es in Einzelfällen notwendig werden, entlang der Zuwegungen und im Bereich der Bohrpunkte Freischnitte bzw. Entfernungen von Gehölzen, Hecken oder einzelnen Bäumen vorzunehmen. Die Gehölzarbeiten finden nur nach vorheriger Abstimmung mit den Eigentümern statt. Zum Umfang der Inanspruchnahme wird zusätzlich auf die Flurstücksliste und die Lagepläne verwiesen. Der daraus unmittelbar entstehende Vermögensnachteil wird auf Basis einer gutachterlichen Bewertung ausgeglichen.

Gesetzliche Grundlage:

Die Berechtigung zur Durchführung der Baugrunduntersuchungen ergibt sich aus § 44 Absatz 1 des Energiewirtschaftsgesetzes (EnWG) in Verbindung mit § 18 Absatz 5 des Netzausbaubeschleunigungsgesetzes (NABEG). Mit dieser ortsüblichen Bekanntmachung werden den Eigentümern und sonstigen Nutzungsberechtigten die Untersuchungen als Maßnahme gemäß § 44 Absatz 2 EnWG mitgeteilt. Die Baugrunduntersuchungen werden in Abstimmung mit der zuständigen Naturschutzbehörde durchgeführt.

Ihr Ansprechpartner:
Fragen, Mitteilungen und Hinweise zu den Baugrunduntersuchungen nehmen wir gerne entgegen.

Bitte wenden Sie sich an:
Thomas Wagner
T +49 (0)921 50740-2424
E fuldamain@tennet.eu
www.tennet.eu/de/projekte/fulda-main-leitung

Anmeldung Infoletter:
https://tinyurl.com/fulda-main-leitung

tennet.eu

ECHTE TYPEN.
ECHTE JOBS.
WERDE TEIL DER
TOPSELLER-
FAMILIE!

JETZT BEWERBEN BEIM
AUTOHAUS SELL
– WO WERKSTATT MEHR
ALS NUR ARBEIT IST.

Bewerbungen an:

Autohaus Sell GmbH & Co. KG
Jeanette Schmitt
Berliner Straße 26
97762 Hammelburg

Tel. 09732 9148-279
E-Mail: jeanette.schmitt@autohaus-sell.de

Service · Audi Service · SKODA Service · Nutzfahrzeuge Service
AUTOHAUS SELL

STARTE JETZT
MIT VOLLGAS
IN DEINE KARRIERE!

www.ah-sell.de/karriere/

KREBS
FLIESEN & NATURSTEIN

Der professionelle
3D-Fliesenplaner von ViSoft.
Die Gestaltung der Wand und Bodenfläche ist entscheidend ...
Mit unserem 3D-Fliesenplaner haben Sie die Möglichkeit
Ihren Vorstellungen Form zu geben.

Fliesenausstellung, Verkauf und Verlegung

Besuchen Sie unsere neue
Fliesenausstellung
in der Fuldaer Str. 21

Patrick Krebs Meisterbetrieb
Fuldaer Str. 21 · 97762 Hammelburg · Tel. 09732 / 78 34 95 · krebs@verlegenundmehr.de

BERATUNGSTERMINE NACH VEREINBARUNG

Handwerksleistungen und Energieberatung

Handwerk stätte
TINO KICKUTH
HANDWERKSLEISTUNGEN & ENERGIEBERATUNG

RENOVIERUNG
MALERARBEITEN
TROCKENBAU
ALTBAUSANIERUNG
WÄRMEDÄMMUNG
FÖRDERMITTELBERATUNG
ENERGETISCHE SANIERUNG

Berliner Straße 11 · 97762 Hammelburg 09732 / 78 66 52 0 · 0163 / 96 46 46 9 info@handwerkstaette.de · www.handwerkstaette.de

■ Mehr als 8.500 eigene Verteiler. ■ In 11 Bundesländern vertreten.
■ Kontrollierte Verteilung.

Verteilung. Zustellung. Ein Netzwerk, das auch Sie bei der Verteilung Ihrer Werbung nutzen können. **verteilung.wittich.de**